

Université de Strasbourg
UFR des Sciences historiques
Institut des Antiquités
nationales
Art, histoire et civilisations de l'Europe
Archéologie

Univerzita Karlova v Praze
Filozofická fakulta
Ústav pro pravěk a ranou
dobu dějinnou
Pravěká a středověká
archeologie

Thèse

pour obtenir le grade de docteur de l'Université de Strasbourg
présentée et soutenue publiquement le 25 septembre 2010

Disertační práce

Gilles Pierrevelcin

Les relations entre la Bohême et la Gaule du IV^e au I^{er} s. av. J.-C.

Vztahy mezi Čechami a Galií ve 4. až 1. stol. př. Kr.

Volume 2 : annexes – Díl 2: přílohy

Sous la direction de – Vedoucí práce :

Prof. Dr. Anne-Marie Adam
doc. PhDr. Vladimír Salač, CSc.

Jury – Komise :

Prof. Dr. Anne-Marie Adam (Professeur, Université de Strasbourg)
Dr. Loup Bernard (Maître de conférences, Université de Strasbourg)
Prof. PhDr. Jan Bouzek, DrSc. (Professeur, Univerzita Karlova v Praze)
Prof. Dr. Stephan Fichtl (Professeur, Université de Tours)
Dr. HDR Jean-Paul Guillaumet (Directeur de recherche, CNRS)
doc. PhDr. Vladimír Salač, CSc. (Directeur de recherche, Univerzita Karlova v Praze,
Akademie věd České Republiky)
Prof. Dr. Susanne Sievers (Seconde Directrice, Römisch-Germanische Kommission)

SOMMAIRE

ANNEXE A. TABLEAUX	466
Annexe A.1. Rites et pratiques funéraires à LT A et LT B, d'après <i>Lorenz 1978a</i>	467
Annexe A.2.1. Types de marqueurs par catégories.....	469
Annexe A.2.2. Types de marqueurs par datations.....	471
Annexe A.2.3. Types de marqueurs par régions d'origine.....	473
Annexe A.2.4. Marqueurs de Bohême en Gaule, par datations.....	475
Annexe A.2.5. Marqueurs de Gaule en Bohême, par datations.....	477
Annexe A.3. Marqueurs de contacts Bohême-Gaule en Allemagne du sud et Autriche..	479
ANNEXE B. LISTES DE SITES RELATIVES AUX CARTES DE RÉPARTITION ..	483
ANNEXE C. CATALOGUE	523
ANNEXE D. PLANCHES	589

ANNEXE A

TABLEAUX

Annexe A.1. Rites et pratiques funéraires à LT A et LT B, d'après Lorenz 1978a

LT A-B (Lorenz, 1978a)	Tombe	Inhumation	Accompagnement	Parures amuletaires	Armes	Costume
Champagne	- Inhumation en tombes plates - Parfois fosse à joug et timon dans les tombes à char	/	- Statut défini par gd nombre de vases - Mors dans les tombes à char	/	Occasionnellement casque et cuirasse pour les 'princes'	/
Rhin-Moselle	- Tertre sur tombe (taille selon la personne) - Inhumation en cercueil ou monoxyle courante pour les 'princes'	/	- 1 vase , plus rarement 2 ou 3, + un plus gros récipient. - Tbes 'princières' : vaisselle de métal au lieu de céram. - Dépôt d'outils (couteau) quasiment inconnu	Parure limitée au brassard . Le port d'un torque et de brassards est peu courant.	Epée comme indice du statut de l'inhumé pas connue. Uniquement la lance , même pour les 'princes'	/
Hochwald-Nahe	- Tertre sur tombe (taille selon la personne) - Inhumation en cercueil ou monoxyle pour les 'princes' - Coffrage en pierre	/	- 1 vase , plus rarement 2 ou 3, + un plus gros récipient. - Tbes 'princières' : vaisselle de métal au lieu de céram. - Tbes à char peu courantes	/	/	Fréquence de la ceinture , dans les trois groupes
Vallée du Rhin	Tertre rare (activités agricoles ?). Pas d'installations (état des sources)	Préférence de l'axe nord-sud pour la fosse	Dépôt occasionnel de vases. Dépôt d'outils (couteau) quasiment inconnu	Port courant de paires d'ann. de cheville , le plus souvent avec un torque et deux brassards	Toujours l' épée , parfois une lance	/
Bourgogne-Lorraine	- Inhumation ds tertres existants - Qqs couvertures pierre	/	Aucun	(Lorraine) - LT A : le plus souvent 2 brassards (1 à D, 1 à G), souvent avec un torque - LT B : idem, ms aussi souvent paire d'ann. de cheville (1D, 1G). Pas de bagues (Bourgogne) Toujours 1 ou 2 brassards . Ann. de cheville rares (tombes plates). Pas de baguette	Pas de tombes de guerriers	Bourgogne+LT A-Lorraine : tbes avec parure annul. : rarement des fibules LTB-Lorraine : avec les ann. de cheville, apparition du port de la fibule (1 en général)

LT A-B (Lorenz, 1978a)	Tombe	Inhumation	Accompagnement	Parures annulaires	Armes	Costume
Nord Bade-Württemberg	- LT A : inhumation ds tertres existants - LT B : inhumation en tombe plate dominante	Inhumation tête au sud - LT A : ? - LT B : inhumation tête au sud ; guerriers plus souvent tête à l'est à cette période	Occasionnellement un vase , surtout dans les tombes de guerriers	Parure classique : torque, brassard, ann. de cheville (+ collier à LT A) ; autre combinaison : que des brassards . Pas de bagues	/	- Guerriers : le plus souvent 1 fibule - Tbes avec parure annul. : 1 fibule , plus rarement 2 - Guerriers : le plus souvent 1 fibule - Tbes avec parure annul. : en général 2 à 4 fibules - <i>funktionslose Beigabe</i> de fibules courant
Sud Bade-Württemberg	- LT A : surtout inhumations ds tertres existants - LT B : inhumation en tombe plate	- LT A : ? - LT B : inhumation tête au sud ; guerriers plus souvent tête à l'est à cette période	/	Port occasionnel de bagues	/	- Guerriers : le plus souvent 2 fibules de taille différente - Tbes avec parure annul. : en général 2 à 4 fibules - <i>funktionslose Beigabe</i> d'un grand nb de fibules pas rare
Nord et centre Suisse	- LT A : Nord Suisse, surtout inhumations ds tertres existants ; Centre Suisse, tombes plates - LT B : inhumation en tombes plates	- LT A : surtout inhumation tête au nord - LT B : inhumation tête au sud/sud-est ; guerriers tête à l'est à cette période	/	Port occasionnel de bagues et de 2 paires d'ann. de cheville	/	- Guerriers : le plus souvent 2 fibules - Tbes avec parure annul. : en général 2 à 4 fibules - <i>funktionslose Beigabe</i> d'un grand nb de fibules inconnu
Ouest Suisse	Inhumation en tombes plates	Inhumation tête au sud ; guerriers tête à l'est	/	- LT A : 3 ann. de cheville , occasionnellement couronne - LT B : seulement brassard (souvent 1 ann. à l'avant-bras droit) - Port de bague peu courant	/	- Guerriers : le plus souvent 2 fibules - Tbes avec parure annul. : en général 2 à 4 fibules - <i>funktionslose Beigabe</i> d'un grand nb de fibules inconnu
Sud Bavière	- LT A : surtout inhumations ds tertres existants - LT B : inhumation en tombe plate	- LT A : ? - LT B : Inhumation tête au nord	/	Pas de bagues à LT B. Au passage à LT moy. , apparition brassard	/	- Guerriers : 2 fibules - Tbes avec parure annul. : en général 2 à 4 fibules - Qqs <i>funktionslose Beigabe</i> d'un grand nb de fibules
Nord Bohême, Moravie, Silésie	Inhumation dans fosse étroite	Inhumation tête au nord	- Bohême : aucune - Mor.+Sil. : 1 gd vase + denrées alimentaires devient privilégié courant LT B - Outils : aucun	- Déb. LT B : seulement bras (1 ou 2) - Ensuite : bras + cheville	/	- Guerriers : 1 fibule - Tbe avec parure bras : nb indifférent de fibules au déb. LT B
Autriche, Transdanubie, Slovaquie	Inhumation dans fosse large . En Autriche, <i>Einbauten</i> en pierre	Inhumation tête au sud (voire sud-est)	Vases (1 à 2 ou +), denrées alimentaires, outils (couteau, ciseaux, pierre à aiguiser)	/	SK+Transdanubie : qqs tombes avec uniquement des lances	Guerriers : le plus souvent 2 fibules
Est Hongrie, Transsylvanie	Inhumation dans fosse étroite et souvent courte	Inhumation tête au nord ou sud . Apparition incinération fin LT anc.	Vases pas généralisés ; denrées animales et outils (couteau, ciseaux, pierre à aiguiser) courants	Port occasionnel de collier	Qqs tombes avec uniquement des lances	Guerriers : le plus souvent 1 fibule , parfois 2

Annexe A.2.1. Types de marqueurs par catégories

catégorie	direction	horizon	datation	type	origine	nombre exports	exports zone d'étude
Aménagement	O>E	LT B-C1	LT B1a	Fourreaux "au repoussé"	Bassin parisien	1	Jenišiv Újezd
		LT C2-D	LT D	Épées anthropomorphes	Centre-ouest/Centre-est France	1	Stradonice
Outils	O>E	LT B-D	LT B2-D	Meules de l'Eifel	Rhin-Moselle	2	Třebušice, Starý Kolín ?
	E>O	LT C2-D	LT D	Boutons émaillés	Bohême, Moravie, Autriche, Slovaquie	1	Titelberg
Transport / Harnachement	O>E	LT C2-D	LT D	Passes-guides type Hoppstädten	Nord-est Gaule	3	Stradonice
		LT D	LT D	Pendeloques type Hofheim	Rhin-Moselle	1	Stradonice
Monumental	O>E	LT C2-D	LT D2-G-R	Remparts de type Fécamp	Nord-ouest et Centre-ouest Gaule	1	Závist
		LT C1-C2-LT D1	LT C1-C2-LT D1	Céramique de Bohême à aspérités	Bohême centrale et orientale	1	Mont-Beuvray
Céramique	E>O	LT C2-D	LT C1-C2-LT D1	Céramique grise de Bohême centrale	Bohême centrale (Závist)	1	Mont-Beuvray
	O>E	LT C2-D	LT C2-D	Céramique à métopes	Rhin-Moselle	3	Stradonice, Třisov, Soběšuky
		LT D1b	LT D1b	Céramique peinte à décor losangique	Forez ?	1	Stradonice
		LT D2a	LT D2a	Céramique peinte à décor zoomorphe	Champagne, Auvergne	1	Stradonice
		LT C1-C2	LT C1-C2	Statères du type Niké	Bohême (=Moravie ?)	2	Lindau, Tettwang ?
		LT C1-C2	LT C1-C2	Statères du type Athéna-Alkis	Nord-ouest Bohême (=Moravie ?)	3	Lindau (2), Kreuzlingen (1)
	E>O	LT C2-D	LT C2/D1-LT D2a	Muschelstater (1/1, 1/3 et 1/8)	Bohême (=Moravie ?)	43	Saint-Louis (31), Mulhouse (3), Fossé des Pandours (1), Marberg (1), Wauwill (1), Fischingen (1), Dommidier (1), cant. de Fribourg (1), Grenzach-Wyhlen ? (1), Köln (1), Breanzen (1)
		LT C	LT C1-C2	Statères du type II de Tavac	Aquitaine	1	Hostomice
		LT C2-D1	LT C2-D1	Potins au personnage courant	Rèmes	7	Stradonice (4), Chomutov (2), Třisov (1)
		LT C2-D1	LT C2-D1	Potins de type Zürich Altbörse	Nord Suisse	1	Stradonice
		LT C2-D1>G-R	LT C2-D1>G-R	Potins au sanglier	Leuques/Médiomatrices	5	Stradonice (3), Chomutov (1), Kolín (1)
		LT D1	LT D1	Quinaires à la tête casquée	Centre-est France/Suisse	1	Stradonice
		LT D1-?	LT D1-?	Potins à la tête casquée	Seine	1	Stradonice
		LT D1-D2a	LT D1-D2a	Statères au globe et à la croix	Sénons ?	2	Ořech, Revničov
Monnaies		LT D1-D2a	LT D1-D2a	Potins au butrane	Rèmes	1	Stradonice
		LT D	LT D	Quinaires de type KALETEDOY	Centre-est France/Suisse	4	Stradonice (3), Obřít Hrad (1)
	O>E	LT C2-D	LT D	Potins à la tête diabolique	Turons ?	1	Stradonice
		LT D	LT D	Statères suisses	Nord Suisse	2	Stradonice
		LT D > G-R	LT D > G-R	Potins à la grosse tête	Centre-est France/Suisse	6	Stradonice
		LT D1 > G-R	LT D1 > G-R	Potins aux triskèles	Lingons, Suisse ?	1	Pisek
		LT D1b	LT D1b	Quinaires au nez angulaire	Rhin-Moselle	1	Stradonice

catégorie	direction	horizon	datation	type	origine	nombre exports	exports zone d'étude
Parure Bze	E>O	LT B-C1	LT D1b-D2a	Drachmes lémovices à la tête séparée	Lémovices	1	Stradonice
			LT D2	Bronzes à la gueule de loup	Bituriges ?	7	Stradonice (6), Chomutov (1)
			LT D2	Bronzes lourds bituriges	Bituriges ?	1	Stradonice
			LT D2 ?	Statères armoricains	Armorique	2	Stradonice, Závist
			LT D2b-G.-R.	Bronzes à l'aigle et au pentagramme	Camutes	1	Stradonice
			LT D2b-G.-R. ?	Bronzes à tête casquée et aigle	Camutes ?	2	Stradonice
			LT B1a	Fibules à arc de section carrée	Bohême (Nord-ouest ?)	1	Saint-Sulpice
			LT B1c-B2a	Bracelets à décor tripartite	Bohême (moitié nord)-Moravie	1	Bière
			LT B2(b)-C1	Bracelets à décor de faux-filigrame	Bohême (moitié nord)	2	Saint-Sulpice, Lausanne
			LT B2(b)-C1	Bracelets à décor de pastillage	Bohême (moitié nord) (-Moravie ?)	8	Buzeins (1), Larina (1), Corroy/Trouans (2), Saint-Sulpice EC-3 (1), Saint-Sulpice EP (2), Prilly (1)
			LT B2b-C1	Schneckenringe	Bohême (moitié nord) (-Moravie ?)	12	Mümsingen-Rain (2+1), Gruyères (1+1), Chesalles-sur-Oron (1), Longirod (1), Aarberg (1), Frauenfeld (1), La Rivière-sur-Tarm (1), Vaison-la-Romaine (1), Joveuse (1)
			LT D	Agrafes de ceinture à palmette	Bohême, Moravie, Autriche, Bavière, Slovaquie	7	Villeneuve-Saint-Germain (1), Hoppstädten (2), Marloux (1), La Bure (1), Morat Combette (1), Altenburg-Rheinau (1)
			LT B	Parures à masque	Champagne	3	Vitov, Sulejovice, env. de Vodňany
			LT B	Torques à disques (gpe F)	Sud Rhin supérieur	1	Prague-Žižkov
			LT B1b-B2a	Bracelets à globules de type Carzaghetto	Suisse	2	Jemšiv Újezd
LT B1b-B2a	Fibules de type Duchcov à décor losangique	Suisse, Champagne	1	Lahošť			
LT B1b-B2a	Torques à arceaux	Sénéonais-Nogentais	1	Obrnice			
LT B1c-B2a	Torques à nodosités multiples	Champagne-Lorraine	1	Mlčechovosty			
LT D2a	Fibules de Nauheim de type Str. A8.5	Sud-est France	1	Stradonice			
LT D2a	Fibules de Nauheim de type Str. B4	Sud Rhin supérieur (+ Nord Rhin supérieur, Sud France)	2	Stradonice			
LT D2a	Fibules de Nauheim de type Str. F/K	Sud Rhin supérieur	1	Třisov			
LT C	Bracelets de verre de type Haev. 8a	Bohême (nord-ouest), Moravie, Autriche	5	Kerthlio (1), Feurs (1), Trèves ? (1 ?), Bâle Gasfabrik (1), Bernempliz (1)			
LT C-D	Perles de verre de type Zep 1.1.1	Rhin-Moselle-Wetterau (+ Sud Rhin supérieur)	12	Stradonice			
LT C2-D	Bracelets de verre de type Gebh. 20/Haev. 8d	Centre Suisse	2	Podmokly, Stradonice			
LT C2-D	Bracelets de verre de type Haev. 8c	Sud Rhin supérieur	1	Stradonice			
LT C2-D	Bracelets de verre de type Haev. 17	Rhin-Moselle-Wetterau	1	Lošany			
LT C2-D	Perles de verre de type Zep 1.2.1	Rhin-Moselle (+ Sud Rhin supérieur)	1	Roztoky			
LT C2-D	Perles de verre de type Zep 1.2.2	Rhin-Moselle, Sud Rhin supérieur	4	Stradonice			
LT C2-D	Perles de verre de type Zep 3.1.1	Rhin-Moselle, Sud Rhin supérieur	10	Stradonice			
LT C2-D	Perles de verre de type Zep 1.3.1 et 1.3.2	Rhin-Moselle	20	Stradonice (16), Lovosice (1), Hostim (1), Hrazany (1), Pařezská Lhota (1)			
LT C2-D	Perles de verre de type Zep 5.1	Rhin-Moselle	3	Stradonice (2), Třisov (1)			
LT C2-D	Bracelets de verre de type Gebh. 36/Haev. 3a	Pays-Bas, Rhin supérieur (nord et sud)	5	Stradonice			

Annexe A.2.2. Types de marqueurs par datations

direction	horizon	datation	type	catégorie	origine	nombre exports	exports zone d'étude
E>O	LT B-C1	LT B1a	Fibules à arc de section carrée	Parure Bze	Bohême (Nord-ouest ?)	1	Saint-Sulpice
		LT B1c-B2a	Bracelets à décor tripartite	Parure Bze	Bohême (moitié nord)-Moravie	1	Bière
		LT B2(b)-C1	Bracelets à décor de faux-filigrane	Parure Bze	Bohême (moitié nord)	2	Saint-Sulpice, Lausanne
		LT B2(b)-C1	Bracelets à décor de pastillage	Parure Bze	Bohême (moitié nord) (-Moravie ?)	8	Buzéins (1), Larina (1), Corroy/Trouans (2), Saint-Sulpice EC-3 (1), Saint-Sulpice EP (2), Prilly (1)
	LT B2b-C1	Schneckenringe	Parure Bze	Bohême (moitié nord) (-Moravie ?)	12	Münsingen-Ram (2+1), Gruyères (1+1), Chesalles-sur-Oron (1), Longirod (1), Aarberg (1), Frauenfeld (1), La Rivière-sur-Tarn (1), Vaison-la-Romaine (1), Joveuse (1)	
	LT C	LT C1-C2	Statères du type Niké	Monnaies	Bohême (-Moravie ?)	2	Lindau, Tettnang ?
		LT C1-C2	Statères du type Athéna-Alkis	Monnaies	Nord-ouest Bohême (-Moravie ?)	3	Lindau (2), Kreuzlingen (1)
		LT C1-C2	Bracelets de verre de type Haev. 8a	Parure Verre	Bohême (nord-ouest), Moravie, Autriche	5	Kerhilo (1), Feurs (1), Trèves ? (1 ?), Bâle Gasfabrik (1), Berne-Bümpliz (1)
		LT C1/C2-LT D1	Céramique de Bohême à aspérités	Céramique	Bohême centrale et orientale	1	Mont-Beuvray
	LT C2-D	LT C2-D	LT C1/C2-LT D1	Céramique grise de Bohême centrale	Céramique	Bohême centrale (Závist)	1
LT C2/D1-LT D2a			Muschelstater (1/1, 1/3 et 1/8)	Monnaies	Bohême (-Moravie ?)	43	Saint-Louis (31), Mulhouse (3), Fossé des Pandours (1), Martberg (1), Wauwill (1), Fischingen (1), Dornidier (1), cant. de Fribourg (1), Grenzach-Wyhlen ? (1), Köln (1), Bregenz (1)
LT D			Boutons émaillés	Transport / Harnachement	Bohême, Moravie, Autriche, Slovaquie	1	Titelberg
LT D			Agrafes de ceinture à palmette	Parure Bze	Bohême, Moravie, Autriche, Bavière, Slovaquie	7	Villeneuve-Saint-Germain (1), Hoppsäkten (2), Marloux (1), La Bure (1), Morat Combette (1), Altenburg-Rheinau (1)
LT B-C1		LT B1a	Fourreaux "au repoussé"	Armement	Bassin parisien	1	Jenišuv Újezd
		LT B	Parures à masque	Parure Bze	Champagne	3	Vítov, Sulejovice, env. de Vodňany
		LT B	Torques à disques (gpe F)	Parure Bze	Sud Rhin supérieur	1	Prague-Žižkov
		LT B1b-B2a	Bracelets à globules de type Carzaghetto	Parure Bze	Suisse	2	Jenišuv Újezd
		LT B1b-B2a	Fibules de type Duchcov à décor losangique	Parure Bze	Suisse, Champagne	1	Lahošť
		LT B1b-B2a	Torques à arceaux	Parure Bze	Sénonais-Nogentais	1	Obrnice
LT B-D	LT B1c-B2a	Torques à nodosités multiples	Parure Bze	Champagne-Lorraine	1	Mlčehovosty	
	LT B2-D	Meules de l'Eifel	Outils	Rhin-Moselle	2	Třebušice, Starý Kolín ?	
LT C-D	LT C1-C2	Statères du type II de Tayac	Monnaies	Aquitaine	1	Hostomice	
	LT C-D	Perles de verre de type Zep 1.1.1	Parure Verre	Rhin-Moselle-Wetterau (+ Sud Rhin supérieur)	12	Stradonice	

<i>direction</i>	<i>horizon</i>	<i>datation</i>	<i>type</i>	<i>catégorie</i>	<i>origine</i>	<i>nombre exports</i>	<i>exports zone d'étude</i>
		LT C2	Bracelets de verre de type Gebh. 20/Haev. 8d	Parure Verre	Centre Suisse	2	Podmokly, Stradonice
		LT C2	Bracelets de verre de type Haev. 8c	Parure Verre	Sud Rhin supérieur	1	Stradonice
		LT C2	Bracelets de verre de type Haev. 17	Parure Verre	Rhin-Moselle-Wetterau	1	Lošany
		LT C2	Pierles de verre de type Zep 1.2.1	Parure Verre	Rhin-Moselle (+ Sud Rhin supérieur)	1	Roztoky
		LT C2	Pierles de verre de type Zep 1.2.2	Parure Verre	Rhin-Moselle, Sud Rhin supérieur	4	Stradonice
		LT C2-D1	Pierles de verre de type Zep 3.1.1	Parure Verre	Rhin-Moselle, Sud Rhin supérieur	10	Stradonice
		LT C2-D1	Potins au personnage courant	Monnaies	Rèmes	7	Stradonice (4), Chomutov (2), Třisov (1)
		LT C2-D1	Potins de type Zürich Altbörse	Monnaies	Nord Suisse	1	Stradonice
		LT C2-D1>G.-R.	Potins au sanglier	Monnaies	Leuques/Médiomatrices	5	Stradonice (3), Chomutov (1), Kolín (1)
		LT C2-D	Céramique à métopes	Céramique	Rhin-Moselle	3	Stradonice, Třisov, Soběsuky
		LT C2-D	Pierles de verre de type Zep 1.3.1 et 1.3.2	Parure Verre	Rhin-Moselle	20	Stradonice (16), Lovosice (1), Hostim (1), Hrazany (1), Pateřská Lhota (1)
		LT C2/D1-D2	Pierles de verre de type Zep 5.1	Parure Verre	Rhin-Moselle	3	Stradonice (2), Třisov (1)
		LT D1	Quinaires à la tête casquée	Monnaies	Centre-est France/Suisse	1	Stradonice
O>E		LT D1	Bracelets de verre de type Gebh. 36/Haev. 3a	Parure Verre	Pays-Bas, Rhin supérieur (nord et sud)	5	Stradonice
		LT D1-?	Potins à la tête casquée	Monnaies	Seine	1	Stradonice
		LT D1-D2a	Statères au globe et à la croix	Monnaies	Sénons ?	2	Ořech, Revničov
		LT D1-D2a	Potins au bucrane	Monnaies	Rèmes	1	Stradonice
		LT D	Epées anthropomorphes	Armement	Centre-ouest/Centre-est France	1	Stradonice
		LT D	Passe-guides type Hoppstädten	Transport / Harnachement	Nord-est Gaule	3	Stradonice
	LT C2-D	LT D	Pendeloques type Hofheim	Transport / Harnachement	Rhin-Moselle	1	Stradonice
		LT D	Quinaires de type KALEFEDDOY	Monnaies	Centre-est France/Suisse	4	Stradonice (3), Obřih Hrad (1)
		LT D	Potins à la tête diabolique	Monnaies	Turons ?	1	Stradonice
		LT D	Statères suisses	Monnaies	Nord Suisse	2	Stradonice
		LT D > G.-R.	Potins à la grosse tête	Monnaies	Centre-est France/Suisse	6	Stradonice
		LT D1 > G.-R.	Potins aux triskèles	Monnaies	Lingons, Suisse ?	1	Pisek
		LT D1b	Quinaires au nez angulaire	Monnaies	Rhin-Moselle	1	Stradonice
		LT D1b	Céramique peinte à décor losangique	Céramique	Forez ?	1	Stradonice
		LT D1b-D2a	Drachmes lémoivices à la tête séparée	Monnaies	Lémoivices	1	Stradonice
		LT D2a	Céramique peinte à décor zoomorphe	Céramique	Champagne, Auvergne	1	Stradonice
		LT D2a	Fibules de Nauheim de type Str. A8.5	Parure Bze	Sud-est France	1	Stradonice
		LT D2a	Fibules de Nauheim de type Str. B4	Parure Bze	Sud Rhin supérieur (+ Nord Rhin supérieur, Sud France)	2	Stradonice
		LT D2a	Fibules de Nauheim de type Str. F/K	Parure Bze	Sud Rhin supérieur	1	Třisov
		LT D2	Bronzes à la gueule de loup	Monnaies	Bituriges ?	7	Stradonice (6), Chomutov (1)
		LT D2	Bronzes lourds bituriges	Monnaies	Bituriges ?	1	Stradonice
		LT D2 ?	Statères armoricains	Monnaies	Armorique	2	Stradonice, Závist
		LT D2-G.-R.	Remparts de type Fécamp	Monumental	Nord-ouest et Centre-ouest Gaule	1	Závist
		LT D2b-G.-R.	Bronzes à l'aigle et au pentagramme	Monnaies	Carnutes	1	Stradonice
		LT D2b-G.-R. ?	Bronzes à tête casquée et aigle	Monnaies	Carnutes ?	2	Stradonice

Annexe A.2.3. Types de marqueurs par régions d'origine

direction	origine	catégorie	type	datation	horizon	nombre exports	exports zone d'étude
E>O	Nord-ouest Bohême (-Moravie ?)	Monnaies	Statères du type Athéna-Alkis	LT C1-C2	LT C	3	Lindau (2), Kreuzlingen (1)
	Bohême (Nord-ouest ?)	Parure Bze	Fibules à arc de section carrée	LT B1a	LT B-C1	1	Saint-Sulpice
	Bohême centrale (Závist)	Céramique	Céramique grise de Bohême centrale	LT C1/C2-LT D1	LT C2-D	1	Mont-Beuvray
	Bohême centrale et orientale	Céramique	Céramique de Bohême à aspérités	LT C1/C2-LT D1	LT C2-D	1	Mont-Beuvray
	Bohême (moitié nord)	Parure Bze	Bracelets à décor de faux-filigrane	LT B2(b)-C1	LT B-C1	2	Saint-Sulpice, Lausanne
	Bohême (moitié nord) (-Moravie ?)	Parure Bze	Bracelets à décor de pastillage	LT B2(b)-C1	LT B-C1	8	Buzeins (1), Larina (1), Corroy/Trouans (2), Saint-Sulpice EC-3 (1), Saint-Sulpice EP (2), Prilly (1)
	Bohême (moitié nord) (-Moravie ?)	Parure Bze	Schneckenringe	LT B2b-C1	LT B-C1	12	Münsingen-Rain (2+1), Gruyères (1+1), Chesalles-sur-Oron (1), Longirod (1), Aarberg (1), Frauenfeld (1), La Rivière-sur-Tam (1), Vaison-la-Romaine (1), Joyeuse (1)
	Bohême (moitié nord)-Moravie	Parure Bze	Bracelets à décor tripartite	LT B1c-B2a	LT B-C1	1	Bière
	Bohême (-Moravie ?)	Monnaies	Statères du type Niké	LT C1-C2	LT C	2	Lindau, Tettmang ?
	Bohême (-Moravie ?)	Monnaies	Muschelstater (1/1, 1/3 et 1/8)	LT C2/D1-LT D2a	LT C2-D	43	Saint-Louis (31), Mulhouse (3), Fossé des Pandours (1), Marberg (1), Wauwill (1), Fischingen (1), Domsdidier (1), cant. de Fribourg (1), Grenzach-Wyhlen ? (1), Köln (1), Regenz (1)
	Bohême (nord-ouest), Moravie, Autriche	Parure Verre	Bracelets de verre de type Haev. 8a	LT C1-C2	LT C	5	Kerhlio (1), Feurs (1), Trèves ? (1 ?), Bâle Gasfabrik (1), Bernimpliz (1)
	Bohême, Moravie, Autriche, Slovaquie	Transport / Harnachement	Boutons émaillés	LT D	LT C2-D	1	Titelberg
	Bohême, Moravie, Autriche, Bavière, Slovaquie	Parure Bze	Agrafes de ceinture à palmette	LT D	LT C2-D	7	Villeneuve-Saint-Germain (1), Hoppstädten (2), Marloux (1), La Bure (1), Morat Combette (1), Altenburg-Rheinau (1)
	Armorique	Monnaies	Statères armoricains	LT D2 ?	LT C2-D	2	Stradonice, Závist
	Turons ?	Monnaies	Poins à la tête diabolique	LT D	LT C2-D	1	Stradonice
	Camutes	Monnaies	Bronzes à l'aigle et au pentagramme	LT D2b-G-R.	LT C2-D	1	Stradonice
	Carnutes ?	Monnaies	Bronzes à tête casquée et aigle	LT D2b-G-R. ?	LT C2-D	2	Stradonice
	Bituriges ?	Monnaies	Bronzes à la gueule de loup	LT D2	LT C2-D	7	Stradonice (6), Chomutov (1)
	Bituriges ?	Monnaies	Bronzes lourds bituriges	LT D2	LT C2-D	1	Stradonice
	Lémovices	Monnaies	Drachmes lémovices à la tête séparée	LT D1b-D2a	LT C2-D	1	Stradonice
Aquitaine	Monnaies	Statères du type II de Tayac	LT C1-C2	LT C	1	Hostomice	
Nord-ouest et Centre-ouest Gaule	Monumental	Remparts de type Fécamp	LT D2-G-R.	LT C2-D	1	Závist	
Bassin parisien	Armement	Fourreaux "au repoussé"	LT B1a	LT B-C1	1	Jenišův Újezd	
Sénon ?	Monnaies	Statères au globe et à la croix	LT D1-D2a	LT C2-D	2	Ořech, Revničov	
Seine	Monnaies	Poins à la tête casquée	LT D1-?	LT C2-D	1	Stradonice	
Sénonais-Nogentais	Parure Bze	Torques à arceaux	LT B1b-B2a	LT B-C1	1	Obrnice	
Rèmes	Monnaies	Poins au bucrane	LT D1-D2a	LT C2-D	1	Stradonice	
Rèmes	Monnaies	Poins au personnage courant	LT C2-D1	LT C2-D	7	Stradonice (4), Chomutov (2), Třisov (1)	
Champagne	Parure Bze	Parures à masque	LT B	LT B-C1	3	Vítov, Sulejovice, env. de Vodňany	
Champagne-Lorraine	Parure Bze	Torques à nodosités multiples	LT B1c-B2a	LT B-C1	1	Mléčehvosty	
Leuques/Médiomatrices	Monnaies	Poins au sanglier	LT C2-D1>G-R.	LT C2-D	5	Stradonice (3), Chomutov (1), Kolín (1)	
Nord-est Gaule	Transport / Harnachement	Passes-guides type Hoppstädten	LT D	LT C2-D	3	Stradonice	

direction	origine	catégorie	type	datation	horizon	nombre exports	exports zone d'étude
	Centre-est France/Suisse	Monnaies	Quinaires de type KALETEDOY	LT D	LT C2-D	4	Stradonice (3), Obří Hrad (1)
	Centre-est France/Suisse	Monnaies	Quinaires à la tête casquée	LT D1	LT C2-D	1	Stradonice
	Centre-est France/Suisse	Monnaies	Potins à la grosse tête	LT D > G.-R.	LT C2-D	6	Stradonice
	Lingons, Suisse ?	Monnaies	Potins aux triskèles	LT D1 > G.-R.	LT C2-D	1	Pisek
	Suisse	Parure Bze	Bracellets à globules de type Carzaghetto	LT B1b-B2a	LT B-C1	2	Jenišův Újezd
O>E	Centre Suisse	Parure Verre	Bracellets de verre de type Gebh. 20/Haev. 8d	LT C2	LT C2-D	2	Podmokly, Stradonice
	Nord Suisse	Monnaies	Potins de type Zürich Albörse	LT C2-D1	LT C2-D	1	Stradonice
	Nord Suisse	Monnaies	Statères suisses	LT D	LT C2-D	2	Stradonice
	Sud Rhin supérieur	Parure Bze	Fibules de Nauheim de type Str. F/K	LT D2a	LT C2-D	1	Třisov
	Sud Rhin supérieur	Parure Verre	Bracellets de verre de type Haev. 8c	LT C2	LT C2-D	1	Stradonice
	Sud Rhin supérieur (+ Nord Rhin supérieur, Sud France)	Parure Bze	Fibules de Nauheim de type Str. B4	LT D2a	LT C2-D	2	Stradonice
	Sud Rhin supérieur	Parure Bze	Torques à disques (gpe F)	LT B	LT B-C1	1	Prague-Žižkov
	Pays-Bas, Rhin supérieur (nord et sud)	Parure Verre	Bracellets de verre de type Gebh. 36/Haev. 3a	LT D1	LT C2-D	5	Stradonice
	Rhin-Moselle, Sud Rhin supérieur	Parure Verre	Perles de verre de type Zep 1.2.2	LT C2	LT C2-D	4	Stradonice
	Rhin-Moselle, Sud Rhin supérieur	Parure Verre	Perles de verre de type Zep 3.1.1	LT C2-D1	LT C2-D	10	Stradonice
	Rhin-Moselle	Monnaies	Quinaires au nez angulaire	LT D1b	LT C2-D	1	Stradonice
	Rhin-Moselle	Outils	Meules de l'Eifel	LT B2-D	LT B-D	2	Třebušice, Starý Kolín ?
	Rhin-Moselle	Céramique	Céramique à métopes	LT C2-D	LT C2-D	3	Stradonice, Třisov, Soběsuky
	Rhin-Moselle	Parure Verre	Perles de verre de type Zep 1.3.1 et 1.3.2	LT C2-D	LT C2-D	20	Stradonice (16), Lovosice (1), Hostim (1), Hrazany (1), Pařezská Lhota (1)
	Rhin-Moselle	Parure Verre	Perles de verre de type Zep 5.1	LT C2/D1-D2	LT C2-D	3	Stradonice (2), Třisov (1)
	Rhin-Moselle	Transport/Harnachement	Pendeloques type Hofheim	LT D	LT C2-D	1	Stradonice
	Rhin-Moselle-Wetterau	Parure Verre	Bracellets de verre de type Haev. 17	LT C2	LT C2-D	1	Lošany
	Rhin-Moselle (+ Sud Rhin supérieur)	Parure Verre	Perles de verre de type Zep 1.2.1	LT C2	LT C2-D	1	Roztoky
	Rhin-Moselle-Wetterau (+ Sud Rhin supérieur)	Parure Verre	Perles de verre de type Zep 1.1.1	LT C-D	LT C-D	12	Stradonice
	Forez ?	Céramique	Céramique peinte à décor losangique	LT D1b	LT C2-D	1	Stradonice
	Sud-est France	Parure Bze	Fibules de Nauheim de type Str. A8.5	LT D2a	LT C2-D	1	Stradonice
	Champagne, Auvergne	Céramique	Céramique peinte à décor zoomorphe	LT D2a	LT C2-D	1	Stradonice
O>E	Suisse, Champagne	Parure Bze	Fibules de type Duchcov à décor losangique	LT B1b-B2a	LT B-C1	1	Lahošť
	Centre-ouest/Centre-est France	Armement	Epées anthropomorphes	LT D	LT C2-D	1	Stradonice

Annexe A.2.4. Marqueurs de Bohême en Gaule, par datations

provenance	catégorie	type objet	nb objets	datation type	contexte	origine
CH - Saint-Sulpice En Pétoloyres (VD)	parure	Fibule à arc de section carrée	1	LT B1a	sépulture	Bohême
CH - Bière Champagne (VD)	parure	Bracelet à décor tripartite	1	LT B1c-B2a	sépulture ?	Bohême-Moravie
CH - Lausanne (VD)	parure	Bracelet à décor en faux-filigrane	1	LT B2(b)-C1	sépulture ?	Bohême
CH - Saint-Sulpice En Pétoloyres (VD)	parure	Bracelet à décor en faux-filigrane	1	LT B2(b)-C1	sépulture	Bohême
CH - Prilly (VD)	parure	Bracelet à décor en pastillage	1	LT B2(b)-C1	sépulture ?	Bohême (-Moravie ?)
CH - Saint-Sulpice En Champagny -3 (VD)	parure	Bracelet à décor en pastillage	1	LT B2(b)-C1	sépulture	Bohême (-Moravie ?)
CH - Saint-Sulpice En Pétoloyres (VD)	parure	Bracelet à décor en pastillage	2	LT B2(b)-C1	sépulture	Bohême (-Moravie ?)
F - Buzeins <i>Puech de Buzeins</i> (départ. Aveyron)	parure	Bracelet à décor en pastillage	1	LT B2(b)-C1	N. R.	Bohême (-Moravie ?)
F - Corroy (départ. Mame) ou Trouans (départ. Aube)	parure	Bracelet à décor en pastillage	2	LT B2(b)-C1	inconnu	Nord-ouest et centre Bohême
F - Larina (Hières-sur-Amby, départ. Isère)	parure	Bracelet à décor en pastillage	1	LT B2(b)-C1	dépôt	Bohême (-Moravie ?)
CH - Aarberg (BE)	parure	Anneau à oves de Style plastique	1	LT B2b-C1	sépulture	Bohême (-Moravie ?)
CH - Chesalles-sur-Oron La Corbe (VD)	parure	Anneau à oves de Style plastique	1	LT B2b-C1	sépulture	Bohême (-Moravie ?)
CH - Frauenfeld (TG)	parure	Anneau à oves de Style plastique	1	LT B2b-C1	sépulture	Bohême (-Moravie ?)
CH - Gruyères <i>Epagny-Aux Addoux</i> (FR)	parure	Anneau à oves de Style plastique	1	LT B2b-C1	sépulture	Bohême (-Moravie ?)
CH - Gruyères <i>Epagny-Aux Addoux</i> (FR)	parure	Anneau à oves de Style plastique	1	LT B2b-C1	sépulture	Bohême (-Moravie ?)
CH - Longirod-1 (VD)	parure	Anneau à oves de Style plastique	1	LT B2b-C1	sépulture	Bohême (-Moravie ?)
CH - Münsingen-Rain (BE)	parure	Anneau à oves de Style plastique	1	LT B2b-C1	sépulture	Bohême (-Moravie ?)
CH - Münsingen-Rain (BE)	parure	Anneau à oves de Style plastique	1	LT B2b-C1	sépulture	Bohême (-Moravie ?)
CH - Münsingen-Rain (BE)	parure	Anneau à oves de Style plastique	2	LT B2b-C1	sépulture	Bohême (-Moravie ?)
F - Joyeuse / Lablachère <i>Drôme-Laveyrune</i> (départ. Ardèche)	parure	Anneau à oves de Style plastique	1	LT B2b-C1	ramassage de surface	Bohême (-Moravie ?)
F - La Rivière-sur-Tarn (départ. Aveyron ?)	parure	Anneau à oves de Style plastique	1	LT B2b-C1	inconnu	Bohême (-Moravie ?)
F - Vaison-la-Romaine (départ. Vaucluse)	parure	Anneau à oves de Style plastique	1	LT B2b-C1	inconnu	Bohême (-Moravie ?)
D - Lindau (BY)	monnaie	Statère du type Niké	1	LT C1-C2	habitat ?	Bohême (-Moravie ?)
D - Tettnang ? (BW)	monnaie	Statère du type Niké	1	LT C1-C2	sépulture ?	Bohême (-Moravie ?)
CH - Kreuzlingen (TG)	monnaie	Statère du type Athéna-Alkis	1	LT C1-C2	inconnu	Nord-ouest Bohême (-Moravie ?)
D - Lindau (BY)	monnaie	Statère du type Athéna-Alkis	2	LT C1-C2	habitat ?	Nord-ouest Bohême (-Moravie ?)
CH - Bâle <i>Gasfabrik</i> (BS)	parure	Bracelet en verre de type Haev. 8a	1	LT C1-C2	habitat	Bohême, Moravie, Autriche
CH - Berne-Bümpliz <i>Morgenstraße</i> (BE)	parure	Bracelet en verre de type Haev. 8a	1 ?	LT C1-C2	sépulture	Bohême, Moravie, Autriche
D - Trèves <i>Neuerburgelände</i> (RP)	parure	Bracelet en verre de type Haev. 8a	1	LT C1-C2	inconnu	Bohême, Moravie, Autriche
F - Erdeven <i>Kerhilio</i> (départ. Morbihan)	parure	Bracelet en verre de type Haev. 8a	1 ?	LT C1-C2	sépulture	Bohême, Moravie, Autriche
F - Feurs (départ. Loire)	parure	Bracelet en verre de type Haev. 8a	1	LT C1-C2	habitat	Bohême, Moravie, Autriche
D - Überlingen (BW)	monnaie	Statère boïen	1	LT C-D	découverte isolée	Bohême (-Moravie ?)
CH - Pomy (VD)	monnaie	Statère boïen	1	LT C-D	gallo-romain ?	Bohême (-Moravie ?)
F - Mont-Beuvray (départ. Nièvre/Saône-et-Loire)	céramique	Céramique de Bohême à aspérités	1	LT C1/C2-LT D1	atelier	Bohême centrale et orientale
F - Mont-Beuvray (départ. Nièvre/Saône-et-Loire)	céramique	Céramique grise de Bohême centrale	1	LT C1/C2-LT D1	atelier	Bohême centrale (Závisť)

provenance	catégorie	type objet	nb objets	datation type	contexte	origine
CH - canton de Fribourg (FR)	monnaie	<i>Muschelstater</i>	1	LT C2/D1-LT D2a	découverte isolée	Bohême (-Moravie ?)
CH - Domdidier (FR)	monnaie	<i>Muschelstater</i>	1	LT C2/D1-LT D2a	découverte isolée	Bohême (-Moravie ?)
CH - Wauwill <i>Wauwillermoos</i> (LU)	monnaie	<i>Muschelstater</i>	1	LT C2/D1-LT D2a	dépôt	Bohême (-Moravie ?)
D - Fischingen (BW)	monnaie	<i>Muschelstater</i>	1	LT C2/D1-LT D2a	dépôt	Bohême (-Moravie ?)
D - Grenzach-Wyhlen ? (BW)	monnaie	<i>Muschelstater</i>	1	LT C2/D1-LT D2a	découverte isolée	Bohême (-Moravie ?)
D - Köln (NW)	monnaie	<i>Muschelstater</i>	1	LT C2/D1-LT D2a	inconnu	Bohême (-Moravie ?)
D - Martberg (Pommern, RP)	monnaie	<i>Muschelstater</i>	1	LT C2/D1-LT D2a	habitat	Bohême (-Moravie ?)
F - Mulhouse (environs) ?, (dép. Haut-Rhin)	monnaie	<i>Muschelstater</i>	3	LT C2/D1-LT D2a	dépôt	Bohême (-Moravie ?)
F - Saint-Louis (dép. Haut-Rhin)	monnaie	<i>Muschelstater</i>	8	LT C2/D1-LT D2a	dépôt	Bohême (-Moravie ?)
F - Saint-Louis (dép. Haut-Rhin)	monnaie	<i>Muschelstater</i>	18	LT C2/D1-LT D2a	dépôt	Bohême (-Moravie ?)
F - Saverne <i>Fossé des Pandours</i> (dép. Bas-Rhin)	monnaie	<i>Muschelstater</i>	1	LT C2/D1-LT D2a	dépôt	Bohême (-Moravie ?)
F - Saint-Louis (dép. Haut-Rhin)	monnaie	<i>Muschelstater</i> , 1/3 St	4	LT C2/D1-LT D2a	dépôt	Bohême (-Moravie ?)
A - Bregenz (environs), (VA)	monnaie	<i>Muschelstater</i> , 1/8 St	1	LT C2/D1-LT D2a	inconnu	Bohême (-Moravie ?)
F - Saint-Louis (dép. Haut-Rhin)	monnaie	<i>Muschelstater</i> , 1/8 St	1	LT C2/D1-LT D2a	dépôt	Bohême (-Moravie ?)
CH - Morat <i>Combette</i> (FR)	parure	Agrafe de ceinture à palmette	1	LT D	habitat	Bohême, Moravie, Autriche, Bavière, Slovaquie
D - Hoppstädten-Weiersbach (RP)	parure	Agrafe de ceinture à palmette	2	LT D	sépulture	Bohême, Moravie, Autriche, Bavière, Slovaquie
D/CH - Altenburg-Rheinau (BW/ZU)	parure	Agrafe de ceinture à palmette	1	LT D	habitat	Bohême, Moravie, Autriche, Bavière, Slovaquie
F - La Bure (dépt. Vosges)	parure	Agrafe de ceinture à palmette	1	LT D	habitat ?	Bohême, Moravie, Autriche, Bavière, Slovaquie
F - Marlioux (Mellecey, dépt. Saône-et-Loire)	parure	Agrafe de ceinture à palmette	1	LT D	sépulture ?	Bohême, Moravie, Autriche, Bavière, Slovaquie
F - Villeneuve-Saint-Germain (dépt. Aisne)	parure	Agrafe de ceinture à palmette	1	LT D	habitat ?	Bohême, Moravie, Autriche, Bavière, Slovaquie
L - Tritelberg	harnachement	Bouton émaillé	1	LT D	ramassage de surface	Bohême, Moravie, Autriche, Slovaquie

Annexe A.2.5. Marqueurs de Gaule en Bohême, par datations

provenance	catégorie	type objet	NB objets	datation type	contexte	origine
CZ - Jenišův Újezd (okr. Teplice)	armement	Fourreau orné au repoussé	1	LT B1a	sépulture	Bassin parisien
CZ - Prague 3 - Žižkov 3 (okr. Praha-město, PR)	parure	Torque à disques	1	LT B	sépulture	Sud Rhin supérieur
CZ - environs de Vodňany (okr. Písek)	parure	Parure annulaire à masques	1	LT B	inconnu	Champagne (décor), Bohême (type)
CZ - Sulejovice 1-2 (okr. Litoměřice)	parure	Parure annulaire à masques	1	LT B	sépulture	Champagne (décor), Bohême (type)
CZ - Vítov (okr. Kladno)	parure	Parure annulaire à masques	1	LT B	inconnu	Champagne (décor), Bohême (type)
CZ - Jenišův Újezd (okr. Teplice)	parure	Bracelet à globules de type Carzaghetto	2	LT B1b-B2a	sépulture	Suisse
CZ - Lahoš Obří Pramen (okr. Teplice)	parure	Fibule de type Duchcov à décor losangique	1	LT B1b-B2a	dépôt	Suisse, Champagne
CZ - Obrnice (okr. Most, US)	parure	Torque à arceaux	1	LT B1b-B2a	sépulture ?	Sénonais-Nogentais
CZ - Mléčkovosty	parure	Torque à nodosités multiples	1	LT B1c-B2a	sépulture	Champagne-Lorraine
CZ - Starý Kolín ? (okr. Kolín, ST)	outil	Meule en basalte de l'Eifel	1	LT B2-D	inconnu	Rhin-Moselle
CZ - Třebušice 2 (okr. Most, US)	outil	Meule en basalte de l'Eifel	1	LT B2-D	inconnu	Rhin-Moselle
CZ - Hostomice I (Bílina, okr. Teplice, US)	monnaie	Statère du type II de Tavac	1	LT C1-C2	sépulture	Aquitaine
CZ - Stradonice (okr. Beroun, ST)	monnaie	Monnaie de bronze	1	LT C-D	inconnu	Gaule
CZ - Stradonice (okr. Beroun, ST)	monnaie	Monnaie de bronze	1	LT C-D	inconnu	Gaule
CZ - Stradonice (okr. Beroun, ST)	monnaie	Monnaie de bronze	1	LT C-D	inconnu	Gaule
CZ - Stradonice (okr. Beroun, ST)	monnaie	Monnaie de bronze	1	LT C-D	inconnu	Gaule
CZ - Hostomice 7 (Bílina, okr. Teplice, US)	monnaie	Statère "ambien" ?	1	LT C-D	inconnu	Ambiens ?
CZ - Stradonice (okr. Beroun, ST)	parure	Perle en verre de type Zep. 1.1.1	12	LT C-D	inconnu	Rhin-Moselle-Wetterau (+ Sud Rhin supérieur)
CZ - Podmokly (Rokycany)	parure	Bracelet en verre de type Gebh. 20/Haev. 8d	1	LT C2	inconnu	Centre Suisse
CZ - Stradonice (okr. Beroun, ST)	parure	Bracelet en verre de type Gebh. 20/Haev. 8d	1	LT C2	inconnu	Centre Suisse
CZ - Stradonice (okr. Beroun, ST)	parure	Bracelet en verre de type Haev. 8c	1	LT C2	inconnu	Sud Rhin supérieur
CZ - Lošany Lošámský (okr. Kolín)	parure	Bracelet en verre de type Haev. 17	1	LT C2	habitat ?	Rhin-Moselle-Wetterau
CZ - Roztoky	parure	Perle en verre de type Zep. 1.2.1	1	LT C2	inconnu	Rhin-Moselle (+ Sud Rhin supérieur)
CZ - Stradonice (okr. Beroun, ST)	parure	Perle en verre de type Zep. 1.2.2	4	LT C2	inconnu	Rhin-Moselle, Sud Rhin supérieur
CZ - Stradonice (okr. Beroun, ST)	parure	Perle en verre de type Zep. 3.1.1	10	LT C2-D1	inconnu	Rhin-Moselle, Sud Rhin supérieur
CZ - Chomutov 2 (okr. Chomutov, US)	monnaie	Potin au personnage courant	2	LT C2-D1	inconnu	Rèmes
CZ - Stradonice (okr. Beroun, ST)	monnaie	Potin au personnage courant	4	LT C2-D1	inconnu	Rèmes
CZ - Třisov (Holubov, okr. Český Krumlov, JC)	monnaie	Potin au personnage courant	1	LT C2-D1	habitat	Rèmes
CZ - Stradonice (okr. Beroun, ST)	monnaie	Potin type Zürich (LT 9361)	1	LT C2-D1	inconnu	Nord Suisse
CZ - Chomutov (okr. Chomutov, US)	monnaie	Potin au sanglier (Scheers 186)	1	LT C2-D1 > G.R.	inconnu	Leuques/Médiomatiques
CZ - Kolín (okr. Kolín, ST)	monnaie	Potin au sanglier (Scheers 186)	1	LT C2-D1 > G.R.	inconnu	Leuques/Médiomatiques
CZ - Stradonice (okr. Beroun, ST)	monnaie	Potin au sanglier (Scheers 186)	3	LT C2-D1 > G.R.	inconnu	Leuques/Médiomatiques
CZ - Soběslav 7 (okr. Chomutov, US)	céramique	Céramique à métopes	1	LT C2-D	habitat	Rhin-Moselle
CZ - Stradonice (okr. Beroun, ST)	céramique	Céramique à métopes	1	LT C2-D	habitat ?	Rhin-Moselle
CZ - Třisov (Holubov, okr. Český Krumlov, JC)	céramique	Céramique à métopes	1	LT C2-D	habitat	Rhin-Moselle

provenance	catégorie	type objet	NB objets	datation type	contexte	origine
CZ - Hostim (okr. Beroun)	parure	Perle en verre de type Zep. 1.3.1 et 1.3.2	1	LT C2-D	inconnu	Rhin-Moselle
CZ - Hrazany (okr. Příbram)	parure	Perle en verre de type Zep. 1.3.1 et 1.3.2	1	LT C2-D	habitat	Rhin-Moselle
CZ - Lovosice (okr. Litoměřice)	parure	Perle en verre de type Zep. 1.3.1 et 1.3.2	1	LT C2-D	habitat	Rhin-Moselle
CZ - Patezská Lhota (okr. Jičín)	parure	Perle en verre de type Zep. 1.3.1 et 1.3.2	1	LT C2-D	habitat ?	Rhin-Moselle
CZ - Stradonice (okr. Beroun, ST)	parure	Perle en verre de type Zep. 1.3.1 et 1.3.2	16	LT C2-D	inconnu	Rhin-Moselle
CZ - Domažlice (okr. Domažlice, PL)	monnaie	Potín	1	LT C2-D	dépôt ?	Gaule
CZ - Stradonice (okr. Beroun, ST)	monnaie	Potín	1	LT C2-D	inconnu	Gaule (Sénon ?)
CZ - Stradonice (okr. Beroun, ST)	parure	Perle en verre de type Zep. 5.1	2	LT C2/D1-D2	inconnu	Rhin-Moselle
CZ - Třšov (Holubov, okr. Český Krumlov, JC)	parure	Perle en verre de type Zep. 5.1	1	LT C2/D1-D2	habitat	Rhin-Moselle
CZ - Stradonice (okr. Beroun, ST)	monnaie	Quinaire à la tête casquée	1	LT D1	inconnu	Centre-est France/Suisse
CZ - Stradonice (okr. Beroun, ST)	parure	Bracelet en verre de type Gebh. 36/Haev. 3a	5	LT D1	inconnu	Pays-Bas, Rhin supérieur (nord et sud)
CZ - Stradonice (okr. Beroun, ST)	monnaie	Potín à la tête casquée	1	LT D1 - ?	inconnu	Seine
CZ - Ořech (okr. Praha-západ)	monnaie	Statère au globule	1	LT D1-D2a	inconnu	Sénon ?
CZ - Řevničov (okr. Rakovník)	monnaie	Statère au globule	1	LT D1-D2a	inconnu	Sénon ?
CZ - Stradonice (okr. Beroun, ST)	monnaie	Potín au bucrane	1	LT D1-D2a	inconnu	Rèmes
CZ - Stradonice (okr. Beroun, ST)	armement	Épée à poignée anthropomorphe	1	LT D	inconnu	Centre-ouest/Centre-est France
CZ - Stradonice (okr. Beroun, ST)	transport	Passage-guide type Hoppsstätten	3	LT D	inconnu	Nord-est Gaule
CZ - Stradonice (okr. Beroun, ST)	transport	Pendeloque type Hofheim	1	LT D	inconnu	Rhin-Moselle
CZ - Obrí Hrad (?) (Studeneč, okr. Prachatice, JC)	monnaie	Quinaire type KALETEDOY	1	LT D	inconnu	Centre-est France/Suisse
CZ - Stradonice (okr. Beroun, ST)	monnaie	Quinaire type KALETEDOY	3	LT D	inconnu	Centre-est France/Suisse
CZ - Stradonice (okr. Beroun, ST)	monnaie	Potín à la tête diabolique	1	LT D	inconnu	Turons ?
CZ - Stradonice (okr. Beroun, ST)	monnaie	Statère Ag suisse	2	LT D	inconnu	Nord Suisse
CZ - Stradonice (okr. Beroun, ST)	monnaie	Potín à la grosse tête (LT 5368)	6	LT D > G.R.	inconnu	Centre-est France/Suisse
CZ - Písek 9 (okr. Písek, JC)	monnaie	Potín aux triskèles	1	LT D1 > G.R.	inconnu	Lingons, Suisse ?
CZ - Stradonice (okr. Beroun, ST)	monnaie	Quinaire au nez angulaire	1	LT D1b	inconnu	Rhin-Moselle
CZ - Stradonice (okr. Beroun, ST)	céramique	Céramique peinte à décor losangique	1	LT D1b	inconnu	Forez ? (dép. Loire)
CZ - Stradonice (okr. Beroun, ST)	monnaie	Drachme lémovice	1	LT D1b-D2a	inconnu	Lémovices
CZ - Stradonice (okr. Beroun, ST)	céramique	Céramique peinte à décor zoomorphe	1	LT D2a	inconnu	Gaule (Auvergne ou Champagne)
CZ - Stradonice (okr. Beroun, ST)	parure	Fibule de type Nauheim, Str. A8.5	1	LT D2a	inconnu	Sud-est France
CZ - Stradonice (okr. Beroun, ST)	parure	Fibule de type Nauheim, Str. B4	2	LT D2a	inconnu	Sud Rhin supérieur (+ Nord Rhin supérieur, Sud France)
CZ - Třšov (Holubov, okr. Český Krumlov, JC)	parure	Fibule de type Nauheim, Str. F/K	1	LT D2a	habitat	Sud Rhin supérieur
CZ - Závist (k.ú. Lhota, okr. Praha-západ)	monumental	Rempart à talus massif	1	LT D2 - G.-R.	habitat	Nord-ouest et Centre-ouest Gaule
CZ - Chomutov 2 (okr. Chomutov, US)	monnaie	Bronze à la gueule de loup	1	LT D2	inconnu	Bituriges ?
CZ - Stradonice (okr. Beroun, ST)	monnaie	Bronze à la gueule de loup	6	LT D2	inconnu	Bituriges ?
CZ - Stradonice (okr. Beroun, ST)	monnaie	Bronze lourd biturige	1	LT D2	inconnu	Bituriges ?
CZ - Stradonice (okr. Beroun, ST)	monnaie	Statère "armoricaïn"	1	LT D2 ?	inconnu	Armorique (Coriosolites ?)
CZ - Závist (k.ú. Lhota, okr. Praha-západ, ST)	monnaie	Statère "armoricaïn"	1	LT D2 ?	inconnu	Armorique (Redons ou Vénètes ?)
CZ - Stradonice (okr. Beroun, ST)	monnaie	Bronze à l'aigle et au pentagramme	1	LT D2b-G.R.	inconnu	Armorique
CZ - Stradonice (okr. Beroun, ST)	monnaie	Bronze à tête casquée et aigle	2	LT D2b-G.R. ?	inconnu	Carnutes

Annexe A.3. Marqueurs de contacts Bohême-Gaule en Allemagne du sud et Autriche

provenances	nb types	type(s) objet(s)	nb total objet(s)	nb types E>0	nb objets E>0	nb types O>E	nb objets O>E	horizons	type site
D (BY) - Manching	26	Muschelstater (486) ; Statères du type Athéna-Alkis (1) ; Quinaires au nez angulaire (1) ; Quinaires de type KALETEDOY (56) ; Quinaires à la tête casquée (7) ; Statères suisses (1) ; Potins au personnage courant (1) ; Potins au sanglier (53) ; Potins à la grosse tête GTA (40) ; Potins à la tête diabolique (2) ; Potins de type Zürich Albörse (4) ; Schneckenringe (2) ; Fibules de Nauheim de type Str. B4 (5) ; Agrafes de ceinture à palmette (4) ; Bracelets de verre de type Haev. 8c (2) ; Bracelets de verre de type Gebh. 20/Haev. 8d (4) ; Bracelets de verre de type Gebh. 36/Haev. 3a (69) ; Perles de verre de type Zep 1.1.1 (4) ; Perles de verre de type Zep 1.2.1 (9) ; Perles de verre de type Zep 1.2.2 (2) ; Perles de verre de type Zep 3.1.1 (25) ; Perles de verre de type Zep 5.1 (5) ; Céramique de Bohême à aspérités (4) ; Céramique à métopes (2) ; Boutons émaillés (2) ; Meules de l'Eifel (1)	792	6	499	20	293	LT B-D	Oppidum, nécropole
D (HE) - Heidekränk	9	Bracelets de verre de type Gebh. 36/Haev. 3a (1) ; Bracelets de verre de type Haev. 17 (1) ; Fibules de Nauheim de type Str. B4 (1) ; Quinaires de type KALETEDOY (13) ; Potins au sanglier (144) ; Agrafes de ceinture à palmette (2) ; Perles de verre de type Zep 1.1.1 (2) ; Pendeloques type Hofheim (3) ; Potins au personnage courant (6) ; Potins à la grosse tête GTA (6)	179	1	2	8	177	LT C-D	Oppidum
D (HE) - Bad Nauheim	9	Perles de verre de type Zep 5.1 (1) ; Bracelets de verre de type Haev. 17 (≥2) ; Bracelets de verre de type Gebh. 36/Haev. 3a (1) ; Céramique à métopes (1) ; Perles de verre de type Zep 1.2.1 (1) ; Perles de verre de type Zep 3.1.1 (1) ; Perles de verre de type Zep 1.1.1 (2) ; Potins au sanglier (9) ; Potins à la grosse tête GTA (3)	21	0	0	9	21	LT C-D	Habitat
A (SA) - Dürnberg	7	Perles de verre de type Zep 1.2.1 (1) ; Perles de verre de type Zep 3.1.1 (1) ; Perles de verre de type Zep 5.1 (1) ; Bracelets de verre de type Haev. 8a (2) ; Perles de verre de type Zep 1.1.1 (2) ; Bracelets de verre de type Gebh. 20/Haev. 8d (5) ; Bracelets de verre de type Gebh. 36/Haev. 3a (6)	18	1	2	6	16	LT C-D	Site de hauteur
D (BY) - Eggfling	7	Muschelstater (4) ; Quinaires de type KALETEDOY (3) ; Potins au personnage courant (1) ; Potins au sanglier (1) ; Potins à la grosse tête GTA (4) ; Potins de type Zürich Albörse (1) ; Bracelets à décor de pastillage (4)	18	2	8	5	10	LT B-D	Habitat, tombe
D (BW) - Hüfingen	5	Perles de verre de type Zep 1.1.1 (1) ; Perles de verre de type Zep 1.3.1 et 1.3.2 (1) ; Céramique à métopes (2) ; Potins au sanglier (8) ; Potins à la grosse tête GTA (16)	28	0	0	5	28	LT C-D	Habitat

provenances	nb types	type(s) objet(s)	nb total objet(s)	nb types E>0	nb objets E>0	nb types O>E	nb objets O>E	horizons	type site
D (HE) - Dünsberg	5	Quinaires de type KALETEDOY (2 ?) ; Muschelstater (2) ; Fibules de Nauheim de type Str. B4 (3) ; Potins au sanglier (4) ; Potins à la grosse tête GTA (5)	16	1	2	4	14	LT C2-D	Oppidum
D (BY) - Karlstein	5	Quinaires de type KALETEDOY (> 1 ?) ; Bracelets de verre de type Haev. 17 (1) ; Passe-guides type Hopstädten (1) ; Perles de verre de type Zep 1.1.1 (1) ; Bracelets de verre de type Gebh. 36/Haev. 3a (3) ;	7	0	0	5	7	LT C-D	Site de hauteur
D (BY) - Strussberg	4	Statères du type Athéna-Alkis (1) ; Quinaires de type KALETEDOY (6) ; Boutons émaillés (2) ; Agrafes de ceinture à palmette (1)	10	3	4	1	6	LT C2-D	Dépôt/découverte isolée
D (BW) - Heidengraben bei Grabenstetten	4	Perles de verre de type Zep 1.3.1 et 1.3.2 (1) ; Quinaires de type KALETEDOY (1) ; Potins au sanglier (3) ; Potins à la grosse tête GTA (2)	7	0	0	4	7	LT C2-D	Oppidum
D (BY) - Berching-Pollanten	4	Perles de verre de type Zep 3.1.1 (1) ; Perles de verre de type Zep 5.1 (1) ; Perles de verre de type Zep 1.2.1 (2) ; Potins au sanglier (3)	7	0	0	4	7	LT C2-D	Habitat
D (BY) - Stöffling	4	Quinaires de type KALETEDOY (> 1 ?) ; Potins au sanglier (2) ; Potins à la grosse tête GTA (1) ; Potins à la tête diabolique (3)	7	0	0	4	7	LT C2-D	Habitat
D (BY) - Großbissendorf	2	Muschelstater (36) ; Statères du type Athéna-Alkis (6)	42	2	42	0	0	LT C-D	Dépôt
D (BY) - Environs de Kelheim	2	Potins au sanglier (2) ; Potins à la grosse tête GTA (2)	4	0	0	2	4	LT C2-D	/
D (TH) - Jüchsen	2	Potins au sanglier (1) ; Bracelets de verre de type Haev. 17 (3)	4	0	0	2	4	LT C2-D	Habitat
D (BY) - Kelheim	2	Potins à la grosse tête GTA (2) ; Agrafes de ceinture à palmette (1)	3	1	1	1	2	LT C2-D	Oppidum
D (BY) - Straubing	2	Agrafes de ceinture à palmette (1) ; Schneckenringe (2)	3	2	3	0	0	LT B-D	Tombe + habitat ?
D (BY) - Markt Leonberg	2	Quinaires de type KALETEDOY (?) ; Agrafes de ceinture à palmette (2)	>2	1	2	1	?	LT C2-D	Oppidum
D (BW) - Bad Buchau	2	Perles de verre de type Zep 5.1 (1) ; Bracelets de verre de type Haev. 8a (1 ?)	2	1	1 ?	1	1	LT C-D	/
D (BW) - Bad Urach	2	Bracelets de verre de type Gebh. 36/Haev. 3a (1 ?) ; Bracelets de verre de type Gebh. 20/Haev. 8d (1)	2	0	0	2	2	LT C2-D	Site de hauteur ?
D (BW) - Einsiedel	2	Perles de verre de type Zep 1.2.1 (1)	2	0	0	2	2	LT C2-D	Habitat (Viereckschanze)
D (BW) - Weizheim	2	Perles de verre de type Zep 1.2.1 (1) ; Perles de verre de type Zep 1.3.1 et 1.3.2 (1)	2	0	0	2	2	LT C2-D	Habitat romain
D (BY) - Altendorf	2	Perles de verre de type Zep 3.1.1 (1) ; Bracelets de verre de type Gebh. 36/Haev. 3a (1)	2	0	0	2	2	LT C2-D	Habitat
D (BY) - Staffelfberg	2	Potins de type Zürich Altbörse (1) ; Quinaires de type KALETEDOY (1)	2	0	0	2	2	LT C2-D	Oppidum

provenances	nb types	type(s) objet(s)	nb total objet(s)	nb types E>=0	nb objets E>=0	nb types O>=E	nb objets O>=E	horizons	type site
D (HE) - Frankfurt/Main-Heddernheim	2	Potins au personnage courant (1) ; Perles de verre de type Zep 1.1.1 (1)	2	0	0	2	2	LT C-D	Vicus et temple romains
D (BY) - Gaggers	1	Muschelstater (10)	10	1	10	0	0	LT C2-D	Dépôt
A (OO) - Neubau	1	Potins au sanglier (2)	2	0	0	1	2	LT C2-D	Habitat
A (OO) - Oberberg am Inn	1	Quinaires de type KALETEDOY (2)	2	0	0	1	2	LT C2-D	Dépôt
A (TH) - Kundl	1	Perles de verre de type Zep 3.1.1 (2)	2	0	0	1	2	LT C2-D	Tombe
D (BW) - Meizingen	1	Muschelstater (2)	2	1	2	0	0	LT C2-D	Dépôt ?
D (BY) - Aholming	1	Schneckenringe (2)	2	1	2	0	0	LT B-C1	Tombe
D (BY) - Klettham	1	Schneckenringe (2)	2	1	2	0	0	LT B-C1	Tombe
D (BY) - Westerhofen	1	Statères du type Niké (2)	2	1	2	0	0	LT C	H.C.
D (TH) - Dobian	1	Statères du type Niké (2)	2	1	2	0	0	LT C	Tombe
D (HE) - Amöneburg	1	Potins à la grosse tête GTA (1)	1	0	0	1	2	LT C2-D	
D (HE) - Dillenburg	1	Perles de verre de type Zep 1.1.1 (1)	1	0	0	1	1	LT C-D	
D (HE) - Eberstadt	1	Bracelets de verre de type Haev. 17 (1)	1	0	0	1	1	LT C2-D	
D (HE) - Echzell	1	Potins au sanglier (1)	1	0	0	1	1	LT C2-D	
D (HE) - Frankfurt/Main	1	Potins à la grosse tête GTA (1)	1	0	0	1	1	LT C2-D	
D (HE) - Friedberg	1	Perles de verre de type Zep 3.1.1 (1)	1	0	0	1	1	LT C2-D	
D (HE) - Hofheim	1	Bracelets de verre de type Gebh. 36/Haev. 3a (1)	1	0	0	1	1	LT C2-D	
D (HE) - Michelstadt	1	Potins au sanglier (1)	1	0	0	1	1	LT C2-D	
D (HE) - Offenbach-Bieber	1	Perles de verre de type Zep 1.1.1 (1)	1	0	0	1	1	LT C-D	
D (BW) - Döggingen	1	Potins à la grosse tête GTA (1)	1	0	0	1	1	LT C2-D	
D (BW) - Ellwangen	1	Potins au personnage courant (1)	1	0	0	1	1	LT C2-D	
D (BW) - Environs d'Öhringen	1	Statères du type Niké (1)	1	1	1	0	0	LT C	
D (BW) - Großengstingen	1	Potins à la grosse tête GTA (1)	1	0	0	1	1	LT C2-D	
D (BW) - Haiflingen	1	Bracelets de verre de type Gebh. 20/Haev. 8d (1)	1	0	0	1	1	LT C2-D	
D (BW) - Heilbronn	1	Perles de verre de type Zep 1.2.2 (1)	1	0	0	1	1	LT C2-D	
D (BW) - Heimsheim	1	Potins à la grosse tête GTA (1)	1	0	0	1	1	LT C2-D	
D (BW) - Herrenberg	1	Muschelstater (1)	1	1	1	0	0	LT C2-D	
D (BW) - Holzhausen	1	Quinaires de type KALETEDOY (1)	1	0	0	1	1	LT C2-D	
D (BW) - Kiebingen	1	Quinaires de type KALETEDOY (1)	1	0	0	1	1	LT C2-D	
D (BW) - Lauchheim	1	Statères au globe et à la croix (1)	1	0	0	1	1	LT C2-D	
D (BW) - Meidelstetten	1	Potins au personnage courant (1)	1	0	0	1	1	LT C2-D	
D (BW) - Mundelsheim	1	Potins au sanglier (1)	1	0	0	1	1	LT C2-D	
D (BW) - Nendingen	1	Potins à la grosse tête GTA (1)	1	0	0	1	1	LT C2-D	
D (BW) - Oberboihingen	1	Perles de verre de type Zep 1.3.1 et 1.3.2 (1)	1	0	0	1	1	LT C2-D	
D (BW) - Pforzheim	1	Quinaires de type KALETEDOY (?)	?	0	0	1	?	LT C2-D	
D (BW) - Poppenhausen	1	Muschelstater (1)	1	1	1	0	0	LT C2-D	
D (BW) - Ruit	1	Statères du type Niké (1)	1	1	1	0	0	LT C	
D (BW) - Schelklingen	1	Bracelets à décor de pastillage (1)	1	1	1	0	0	LT B-C1	
D (BW) - Schönberger Hof	1	Statères du type Niké (1)	1	1	1	0	0	LT C	
D (BW) - Schomdorf	1	Statères du type Niké (1)	1	1	1	0	0	LT C	
D (BW) - Schwäbisch Hall	1	Quinaires de type KALETEDOY (1)	1	0	0	1	1	LT C2-D	
D (BW) - Stuttgart-Bad Cannstatt	1	Bracelets de verre de type Haev. 17 (N.R.)	N.R.	0	0	1	N.R.	LT C2-D	
D (BW) - Sulz a. N.	1	Potins à la grosse tête GTA (1)	1	0	0	1	1	LT C2-D	
D (BW) - Tuttingen	1	Potins à la grosse tête GTA (1)	1	0	0	1	1	LT C2-D	
D (BW) - Walheim	1	Potins au sanglier (1)	1	0	0	1	1	LT C2-D	

provenances	nb types	type(s) objet(s)	nb total objet(s)	nb types E>O		nb objets E>O		nb types O>E		nb objets O>E		horizons
				E>O	O>E	E>O	O>E	O>E	O>E			
D (ND) - Fallingbommel	1	Potins au sanglier (1)	1	0	0	0	0	1	1	1	1	LT C2-D
D (TH) - Großfahner	1	Bracelets de verre de type Gebh. 20/Haev. 8d (1)	1	0	0	0	0	1	1	1	1	LT C2-D
D (TH) - Römhild Steinsburg	1	Bracelets de verre de type Haev. 8c (1)	1	0	0	0	0	1	1	1	1	LT C2-D
D (TH) - Schwarz	1	Statères du type Niké (1)	1	1	0	1	0	0	0	0	0	LT C
D (TH) - Theuern	1	Potins au sanglier (1)	1	0	0	0	0	1	1	1	1	LT C2-D
D (BY) - Aisching	1	Perles de verre de type Zep 1.2.2 (1)	1	0	0	0	0	1	1	1	1	LT C2-D
D (BY) - Aislingen	1	Passe-guides type Hoppstädten (1)	1	0	0	0	0	1	1	1	1	LT C2-D
D (BY) - Bimbach	1	Potins à la grosse fête GTA (1)	1	0	0	0	0	1	1	1	1	LT C2-D
D (BY) - Environs de Passau	1	Bracelets à décor tripartite (1)	1	1	0	1	0	0	0	0	0	LT B-C1
D (BY) - Geldersheim ?	1	Bracelets de verre de type Haev. 8a (1)	1	1	0	1	0	0	0	0	0	LT C
D (BY) - Großberghofen	1	Perles de verre de type Zep 1.3.1 et 1.3.2 (1)	1	0	0	0	0	1	1	1	1	LT C2-D
D (BY) - Harburg	1	Bracelets de verre de type Haev. 8a (1)	1	1	0	1	0	0	0	0	0	LT C
D (BY) - Heidenfeld	1	Bracelets de verre de type Gebh. 20/Haev. 8d (1)	1	0	0	0	0	1	1	1	1	LT C2-D
D (BY) - Holheim	1	Perles de verre de type Zep 3.1.1 (1)	1	0	0	0	0	1	1	1	1	LT C2-D
D (BY) - Jengen-Beckstetten ?	1	Bracelets de verre de type Haev. 8a (1)	1	1	0	1	0	0	0	0	0	LT C
D (BY) - Langengeisling	1	Schneckenringe (1)	1	1	0	1	0	0	0	0	0	LT B-C1
D (BY) - Michelbach	1	Potins à la grosse fête GTA (1)	1	0	0	0	0	1	1	1	1	LT C2-D
D (BY) - Mních-Moosach	1	Bracelets de verre de type Gebh. 20/Haev. 8d (1)	1	0	0	0	0	1	1	1	1	LT C2-D
D (BY) - Neukirchen a.d. Alz	1	Perles de verre de type Zep 5.1 (1)	1	0	0	0	0	1	1	1	1	LT C2-D
D (BY) - Neustadt bei Coburg	1	Quinaires de type KALETEDOY (1)	1	0	0	0	0	1	1	1	1	LT C2-D
D (BY) - Nußdorf	1	Schneckenringe (1 ?)	1	1	0	1	0	0	0	0	0	LT B-C1
D (BY) - Oberspeiching	1	Potins à la grosse fête GTA (1)	1	0	0	0	0	1	1	1	1	LT C2-D
D (BY) - Osterberg	1	Perles de verre de type Zep 1.2.1 (1)	1	0	0	0	0	1	1	1	1	LT C2-D
D (BY) - Passau	1	Muschelstater (1)	1	1	0	1	0	0	0	0	0	LT C2-D
D (BY) - Söll	1	Statères du type Niké (1)	1	1	0	1	0	0	0	0	0	LT C
D (BY) - Triefenstein	1	Quinaires de type KALETEDOY (1)	1	0	0	0	0	1	1	1	1	LT C2-D
D (BY) - Unteraal	1	Schneckenringe (1)	1	1	0	1	0	0	0	0	0	LT B-C1
D (BY) - Wallersdorf	1	Bracelets de verre de type Haev. 8a (1)	1	1	0	1	0	0	0	0	0	LT C
A (OO) - Linz	1?	Muschelstater (1 ?)	1	1	0	1	0	0	0	0	0	LT C2-D
A (OO) - Enns	1	Quinaires de type KALETEDOY (1)	1	0	0	0	0	1	1	1	1	LT C2-D
A (OO) - Ort im Innkreis	1	Quinaires de type KALETEDOY (1)	1	0	0	0	0	1	1	1	1	LT C2-D
A (SA) - Maxglan	1	Perles de verre de type Zep 3.1.1 (1)	1	0	0	0	0	1	1	1	1	LT C2-D
A (SA) - Salzburg	1	Quinaires de type KALETEDOY (1)	1	0	0	0	0	1	1	1	1	LT C2-D
A (TI) - Birgitz	1	Perles de verre de type Zep 3.1.1 (1)	1	0	0	0	0	1	1	1	1	LT C2-D
A (TI) - Wattens	1	Perles de verre de type Zep 3.1.1 (1)	1	0	0	0	0	1	1	1	1	LT C2-D

ANNEXE B
LISTES DE SITES RELATIVES AUX
CARTES DE RÉPARTITION

Les tableaux présentés ici font apparaître plusieurs informations. Les données minimales sont constituées par le nom des sites et la référence bibliographique, ainsi que le nombre d'objets (à l'exception des perles en verre).

Dans certains cas, nous avons pu compléter ces informations en indiquant le type de site en question (habitat, funéraire, dépôt, ...) et la datation.

Lorsque la colonne « datation » est renseignée, l'information a pu être obtenue selon diverses méthodes, qui seront précisées de la sorte :

Typol. = analyse typologique

Mob. acc. = mobilier d'accompagnement datant (pour les ensembles « clos »)

Site = datation du site

La colonne « datation » n'apparaît que lorsque cette information était disponible à partir des références utilisées.

Dans chaque liste sont mentionnés en gras les sites figurant dans le catalogue, c'est-à-dire ayant livré un ou plusieurs artefacts marqueurs de contacts entre la Bohême et la Gaule.

En raison de la disparité des données, nous avons été contraints d'adopter une présentation différente pour les divers tableaux. Certains types d'objets ne présentent que des informations sommaires, se résumant parfois uniquement en une liste de sites, sans données quantitatives.

Certaines cartes ne sont pas systématiquement concordantes avec les listes de sites présentées ci-dessous. Il s'agit en fait de problèmes liés aux documents sur lesquels nous nous sommes basés, et où des erreurs de localisation ou des manques sont apparus. Il n'était bien sûr pas possible de repositionner chaque point de chacune des quarante cartes présentées ici, et nous avons alors simplement reproduit les documents originaux, en y ajoutant les objets isolés intéressant notre propos.

TABLE DES LISTES

MONNAIES

- Liste 1. Monnaies boïennes (carte 1)
- Liste 2. Statères du type II de Tayac (carte 2)
- Liste 3. Statères au globule et à la croix (carte 3)
- Liste 4. Drachmes lémovices à la tête séparée (carte 4)
- Liste 5. Quinaires de type KALETEDOY (carte 5)
- Liste 6. Statères suisses (carte 6)
- Liste 7. Quinaires au nez angulaire (carte 7)
- Liste 8. Potins à la tête diabolique (carte 8)
- Liste 9. Potins au personnage courant (carte 9)
- Liste 10. Potins au bucrane (carte 10)
- Liste 11. Potins au sanglier (carte 11)
- Liste 12. Potins aux triskèles (carte 12)
- Liste 13. Potins à la grosse tête (carte 13)
- Liste 14. Potins de type Zürich (carte 14)

PARURE EN BRONZE

- Liste 15. Bracelets à globules type Carzaghetto (carte 15)
- Liste 16. Fibules de type Duchcov à décor losangique (carte 16)
- Liste 17. Torques à disques (carte 17)
- Liste 18. Torques à arceaux (carte 18)
- Liste 19. Agrafes de ceinture à palmette (carte 19)
- Liste 20. Fibules de Nauheim type Str. A8.5 (carte 20)
- Liste 21. Fibules de Nauheim type Str. B4 (carte 21)
- Liste 22. Fibules de Nauheim type Str. F/K (carte 22)

PARURE EN VERRE

- Liste 23. Bracelets de verre de type Haev. 8a (carte 23)
- Liste 24. Bracelets de verre de type Gebh. 20/Haev. 8d (carte 24)
- Liste 25. Bracelets de verre de type Haev. 8c (carte 25)
- Liste 26. Bracelets de verre de type Haev. 17 (carte 26)
- Liste 27. Bracelets de verre de type Gebh. 36/Haev. 3a (carte 27)
- Liste 28. Perles de verre de type Zep 1.1.1 (carte 28)
- Liste 29. Perles de verre de type Zep 1.2.1 (carte 29)
- Liste 30. Perles de verre de type Zep 1.2.2 (carte 30)
- Liste 31. Perles de verre de type Zep 1.3.1 et 1.3.2 (carte 31)
- Liste 32. Perles de verre de type Zep 3.1.1 (carte 32)
- Liste 33. Perles de verre de type Zep 5.1 (carte 33)

CÉRAMIQUE

- Liste 34. Céramiques à métopes (carte 34)

ARMEMENT

- Liste 35. Fourreaux ornés au repoussé (carte 35)
- Liste 36. Épées à poignée anthropomorphe (carte 36)

TRANSPORT/HARNACHEMENT

- Liste 37. Boutons à bélière émaillés (carte 37)
- Liste 38. Pendeloques de type Hofheim (carte 38)
- Liste 39. Passe-guides type Hoppstädten (carte 39)

MONUMENTAL

- Liste 40. Remparts à talus massif (carte 40)

MONNAIES

Liste 1. Monnaies boïennes (carte 1)

Carte d'après *Fischer 2001* et *Nick 2006* pour la France, la Suisse et l'Allemagne ; *Waldhauser 1995a*, fig. 3 et *Waldhauser 1996*, fig. 1-2, pour les autres pays.

Note : il n'a pas été possible, sur la base des articles de J. Waldhauser, de pouvoir distinguer de manière précise pour chaque site le type monétaire présent. Les *Muschelstatere*, statères du type Niké et du type Athéna-Alkis ont donc été rassemblés sur une seule et même carte.

On trouvera dans les ouvrages mentionnés de J. Waldhauser la liste des sites (sans indication du nombre de monnaies) pour la République tchèque et les pays plus à l'est.

Pour la Gaule, le Sud de l'Allemagne et l'Autriche occidentale, nous présentons des tableaux récapitulatifs issus des travaux de *M. Nick (2006, tab. 97)*.

Liste 1a : *Muschelstatere* (Gaule, Sud de l'Allemagne et Autriche occidentale)

1. Köln (NW, D)	1	Voir <i>cat. [006]</i>
2. Dünsberg (HE, D)	2	(1/8 St). <i>Nick 2006</i> , p. 496 n° 13
3. Martberg (RP, D)	1	Voir <i>cat. [007]</i>
4. Poppenhausen (BW, D)	1	(1/8 St). <i>Nick 2006</i> , p. 498 n° 36
5. Saverne Fossé des Pandours (Bas-Rhin, F)	1	Voir <i>cat. [011]</i>
6. Herrenberg (BW, D)	1	(1/3 St). <i>Nick 2006</i> , p. 497 n° 20
7. Metzingen (BW, D)	2	<i>Nick 2006</i> , p. 498 n° 29
8. Domdidier (FR, CH)	1	Voir <i>cat. [002]</i>
9. canton de Fribourg (FR, CH)	1	Voir <i>cat. [001]</i>
10. environs de Mulhouse (Haut-Rhin, F)	3	Voir <i>cat. [008]</i>
11. Saint-Louis (Haut-Rhin, F)	31	(8 1/1 St pér. B, 18 1/1 St ind., 4 1/3 St, 1 1/8 St). Voir <i>cat. [009], [010], [014]</i>
12. Fischingen (BW, D)	1	(1/1 St pér. B). Voir <i>cat. [004]</i>
13. Grenzach-Wyhlen ? (BW, D)	1	(1/1 St ind.). Voir <i>cat. [005]</i>
14. Wauwil Wauwilermoos (LU, CH)	1	(1/1 St pér. B). Voir <i>cat. [003]</i>
15. environs de Bregenz (Vorarlberg, A)	1	(1/8 St). Voir <i>cat. [013]</i>
16. Gaggers (BY, D)	10	<i>Nick 2006</i> , p. 496-497 n° 17
17. Manching (BY, D)	486	(485 1/1 St, 1 1/3 St). <i>Nick 2006</i> , p. 497 n° 26
18. Großbissendorf (BY, D)	36	<i>Nick 2006</i> , p. 497 n° 19
19. Egglfing <i>Im Winkel</i> (Köfering, BY, D)	4	(1 1/1 St, 3 1/8 St). <i>Nick 2006</i> , p. 496 n° 14
20. Passau (BY, D)	1	<i>Nick 2006</i> , p. 498 n° 34
21. Linz (OO, A)	N.R.	<i>Waldhauser 1996</i> , liste 2, n° 88

Liste 1b : Statères du type Niké (Gaule, Sud de l'Allemagne et Autriche occidentale)

1. Schwarza (Dolmar, TH, D)	1	<i>Nick 2006</i> , p. 498 n° 41
2. Dobian <i>Spitzberg</i> (TH, D)	2	<i>Nick 2006</i> , p. 496 n° 12
3. environs d'Öhringen (BW, D)	1	(1/4 St ?). <i>Nick 2006</i> , p. 498 n° 31
4. Ruit (BW, D)	1	<i>Nick 2006</i> , p. 498 n° 37
5. Schorndorf (BW, D)	1	<i>Nick 2006</i> , p. 498 n° 40
6. Schönberger Hof (BW, D)	1	(1/4 St ?). <i>Nick 2006</i> , p. 498 n° 39
7. Tettngang ? (BW, D)	1	(1/2 St ?). Voir <i>cat. [016]</i>
8. Westerhofen (BY, D)	2	<i>Nick 2006</i> , p. 498 n° 50
9. Söll (Gstadt, BY, D)	1	<i>Nick 2006</i> , p. 498 n° 42
10. Strußberg (Teisendorf, BY, D)	1	(1/8 St). <i>Nick 2006</i> , p. 498 n° 45 ; <i>Brandt 2002</i> , p. 97 n° 227

Liste 1c : Statères du type Athéna-Alkis (Gaule, Sud de l'Allemagne et Autriche occidentale)

1. Kreuzlingen (TG, CH)	1	(1/3 St). Voir <i>cat. [017]</i>
2. Lindau (BY, D)	2	(1/24 St). Voir <i>cat. [018]</i>
3. Manching (BY, D)	1	(1/24 St). <i>Nick 2006</i> , p. 497 n° 26
4. Großbissendorf (BY, D)	6	(1/3 St). <i>Nick 2006</i> , p. 497 n° 19

Liste 2. Statères du type II de Tayac (carte 2)

D'après *Boudet 1987*, pl. 4.

1. Challans (Vendée, F)			<i>Boudet 1987</i> , pl. 4 n° 4
2. Bressuire (Deux-Sèvres, F)			<i>Boudet 1987</i> , pl. 4 n° 5
3. Fontenay-le-Comte (Vendée, F)			<i>Boudet 1987</i> , pl. 4 n° 8
4. Tayac (Gironde, F)	10	Trésor	(10 classe III). <i>Kellner 1970</i> , n° 117-126 ; <i>Boudet 1987</i> , pl. 4 n° 12 ; <i>Barrandon et al. 1994</i> , p. 109 n° 2
5. Soulac-sur-Mer (Dordogne, F)	1		(Classe III). <i>Barrandon et al. 1994</i> , p. 109 n° 2
6. Bergerac (Dordogne, F)			<i>Boudet 1987</i> , pl. 4 n° 13
7. Moullets-et-Villemartin <i>Lacoste</i> (Gironde, F)	1	Habitat	(1 classe III). <i>Boudet 1987</i> , pl. 4 n° 16 ; <i>Barrandon et al. 1994</i> , p. 109 n° 1
8. Eymet (Dordogne, F)			<i>Boudet 1987</i> , pl. 4 n° 15
9. région d' Agen (Lot-et-Garonne, F)			<i>Boudet 1987</i> , pl. 4 n° 18
10. « Lac de Neuchâtel » (CH)	1	Dans le lac	(1 classe III). <i>Boudet 1987</i> , pl. 4 n° 3 ; <i>Barrandon et al. 1994</i> , p. 109 n° 4
11. « Aargau » (AG, CH)			<i>Boudet 1987</i> , pl. 4 n° 2
12. Hostomice (CZ)	1	Tombe	(1 classe III). Voir <i>cat. [021]</i>

Liste 3. Statères au globule et à la croix (carte 3)

Complété d'après *Sills 2003*, carte 37, p. 309-313

1. Juvincourt-et-Damary (Aisne, F)	1		<i>Sills 2003</i> , p. 309 n° 1
2. Sainte-Preuve (Aisne, F)	3		<i>Sills 2003</i> , p. 309 n° 2
3. Acy-Romance (Ardennes, F)	1		<i>Sills 2003</i> , p. 309 n° 3
4. OUILLY-le-Basset (Calvados, F)	1		<i>Sills 2003</i> , p. 310 n° 4
5. Mirebeau-sur-Bèze (Côte-d'Or, F)	4 (trésor)		<i>Sills 2003</i> , p. 310 n° 5
6. Les Andelys (Eure, F)	1		<i>Sills 2003</i> , p. 310 n° 6
7. Bazoches-les-Hautes (Eure-et-Loir, F)	4-5		<i>Sills 2003</i> , p. 311 n° 7
8. Châteaudun (Eure-et-Loir, F)	1		<i>Sills 2003</i> , p. 311 n° 8
9. Le Gault-Saint-Denis (Eure-et-Loir, F)	1		<i>Sills 2003</i> , p. 311 n° 9
10. Poinville (Eure-et-Loir, F)	2		<i>Sills 2003</i> , p. 311 n° 10
11. Sorel-Moussel (Eure-et-Loir, F)	1		<i>Sills 2003</i> , p. 311 n° 11
12. Terminiers ? (Eure-et-Loir, F)	1 ?		<i>Sills 2003</i> , p. 311 n° 12
13. Ver-lès-Chartres (Eure-et-Loir, F)	2		<i>Sills 2003</i> , p. 311 n° 13
14. « Eure-et-Loire »	1		<i>Sills 2003</i> , p. 311 n° 14
15. Puteaux (Hauts-de-Seine, F)	1 (trésor)		<i>Sills 2003</i> , p. 311 n° 16
16. Coinces (Loiret, F)	1		<i>Sills 2003</i> , p. 311 n° 17
17. Courcy-aux-Loges (Loiret, F)	1		<i>Sills 2003</i> , p. 311 n° 18
18. Orléans (Loiret, F)	2		<i>Sills 2003</i> , p. 311 n° 19
19. Urville-Nacqueville (Manche, F)	1		<i>Sills 2003</i> , p. 311 n° 20
20. La Cheppe (Marne, F)	1		<i>Sills 2003</i> , p. 311 n° 21
21. Reims ou Châlons-en-Champagne (Marne, F)	± 200 (trésor)		<i>Sills 2003</i> , p. 311 n° 22
22. Bollezeele (Nord, F)	1 (trésor)		<i>Sills 2003</i> , p. 311 n° 23

23. Morierval (Oise, F)	1	<i>Sills 2003</i> , p. 312 n° 24
24. Saint-Maur (Oise, F)	3	<i>Sills 2003</i> , p. 312 n° 25
25. Fontainebleau (Seine-et-Marne, F)	1	<i>Sills 2003</i> , p. 312 n° 26
26. Maincy (Seine-et-Marne, F)	> 6	<i>Sills 2003</i> , p. 312 n° 27
27. Montereau-Font-Yonne (Seine-et-Marne, F)	1	<i>Sills 2003</i> , p. 312 n° 28
28. Noyen-sur-Seine (Seine-et-Marne, F)	9-10	<i>Sills 2003</i> , p. 312 n° 29
29. dans la Seine	1	<i>Sills 2003</i> , p. 312 n° 30
30. Fesques (Seine-Maritime, F)	1	<i>Sills 2003</i> , p. 312 n° 31
31. Long (Somme, F)	1	<i>Sills 2003</i> , p. 312 n° 32
32. Epiais-Rhus (Val-d'Oise, F)	1	<i>Sills 2003</i> , p. 312 n° 33
33. Saint-Denis-lès-Sens (Yonne, F)	242 (trésor)	<i>Sills 2003</i> , p. 312 n° 34
34. Commerce (? , F, non cartographié)	76-77 (trésor)	<i>Sills 2003</i> , p. 312 n° 35
35. Kruishoutem (WV, BE)	1	<i>Sills 2003</i> , p. 312 n° 36
36. Lauchheim (BW, D)	1	<i>Sills 2003</i> , p. 312 n° 37
37. environs de Saarbruck (SL, D)	1	<i>Sills 2003</i> , p. 312 n° 38
38. canton Argovie, dans le Rhin (AG, CH)	1	<i>Sills 2003</i> , p. 313 n° 39
39. Dunnichen ? (Angus, GB)	« nombreux »	<i>Sills 2003</i> , p. 313 n° 40
40. Netherurd (Borders, GB)	± 40 (trésor)	<i>Sills 2003</i> , p. 313 n° 41
41. Hengistbury Head (Dorset, GB)	1	<i>Sills 2003</i> , p. 313 n° 42
42. Horton (Dorset, GB)	± 2000	<i>Sills 2003</i> , p. 313 n° 43
43. Pilsdon Pen (Dorset, GB)	1	<i>Sills 2003</i> , p. 313 n° 44
44. Swanage (Dorset, GB)	1	<i>Sills 2003</i> , p. 313 n° 45
45. « Dorset »	2	<i>Sills 2003</i> , p. 313 n° 46
46. environs de Beachy Head (East Sussex, GB)	1	<i>Sills 2003</i> , p. 313 n° 47
47. Newchurch (Isle of Wight, GB)	1	<i>Sills 2003</i> , p. 313 n° 48
48. Ořech (ST, CZ)	1	Voir <i>cat. [022]</i>
49. Řevničov (ST, CZ)	1	Voir <i>cat. [023]</i>

Liste 4. Drachmes lémovices à la tête séparée (carte 4)

Compl. d'après *Nash 1978*, p. 285-290 ; *Desbordes, Perrier 1987*, fig. 2, note 14.

1. Saujon (Charente-Maritime, F)	1	<i>Nash 1978</i> , p. 287 n° 5
2. Chassenon (Charente, F)	1	<i>Nash 1978</i> , p. 287 n° 1 ; <i>Desbordes, Perrier 1987</i> , fig. 2, note 14
3. Les Bouchards (Charente, F)	1	<i>Nash 1978</i> , p. 287 n° 24
4. Vernon (Vienne, F)	trésor	<i>Nash 1978</i> , p. 287 n° 2
5. Moulins-sur-Céphon (Indre, F)	1	<i>Nash 1978</i> , p. 287 n° 16
6. Saint-Gence (Haute-Vienne, F)	2	(type A ?). <i>Desbordes, Perrier 1987</i> , fig. 2, note 14
7. Compreignac (Haute-Vienne, F)	trésor	(type A ?). <i>Desbordes, Perrier 1987</i> , fig. 2, note 14
8. Bussières-Boffy (Haute-Vienne, F)	1 ?	<i>Nash 1978</i> , p. 287 n° 20
9. Bénévent-l'Abbaye (Creuse, F)	trésor	<i>Nash 1978</i> , p. 287 n° 9 ; <i>Desbordes, Perrier 1987</i> , fig. 2, note 14
10. Sainte-Feyre <i>Puy de Gaudy</i> (Creuse, F)	1	<i>Nash 1978</i> , p. 287 n° 11 ; <i>Desbordes, Perrier 1987</i> , fig. 2, note 14
11. Jalesches (Creuse, F)	trésor	<i>Nash 1978</i> , p. 287 n° 10 ; <i>Desbordes, Perrier 1987</i> , fig. 2, note 14
12. Yssandon <i>Puy de Chalard</i> (Corrèze, F)	2	<i>Nash 1978</i> , p. 287 n° 7 ; <i>Desbordes, Perrier 1987</i> , fig. 2, note 14
13. Monceaux-sur-Dordogne (Corrèze, F)	2	(type A ?). <i>Desbordes, Perrier 1987</i> , fig. 2, note 14
14. Margerides (Corrèze, F)	7	(type A ?). <i>Desbordes, Perrier 1987</i> , fig. 2, note 14
15. Chastel-sur-Murat (Cantal, F)	N.R.	<i>Nash 1978</i> , p. 287 n° 4
16. Alésia (Côte-d'Or, F)	5	<i>Nash 1978</i> , p. 287 n° 8
17. canton de Zurich (ZH, CH)	2	<i>Meyer 1863</i> , p. 9, n° 62-64 ; <i>Castelin 1985</i> , p. 81
18. canton de Vaud (VD, CH)	1	<i>Meyer 1863</i> , p. 9, n° 62-64 ; <i>Castelin 1985</i> , p. 81
19. Stradonice (CZ)	1	Voir <i>cat. [024]</i>

Liste 5. Quinaires de type KALETEDOY (carte 5)

Compl. d'après *Colbert de Beaulieu 1966*, fig. 3, p. 125-129 et *Nick 2006*, carte 24, tab. 69-70 (sauf type B6).

Pour ces monnaies, nous ne détaillons que les exemplaires mis au jour à l'Est du Rhin. Les trouvailles de Gaule sont présentées par départements puis par pays, d'après *Colbert de Beaulieu 1966*, p. 125-129. L'auteur ne précise pas le contexte de découverte et ne donne que sporadiquement le nombre d'exemplaires, que nous reportons.

Gaule

France

Ain : Izernore, Montmerle, Trévoux ;

Aisne : Pommiers, Aubenton ;

Aube : Bar-sur-Aube, Beauvoir-sur-Sarce, Coussegrey ;

Territoire-de-Belfort : Belfort ;

Côte-d'Or : Alésia (env. 40 ex.), Beaune, Beneuvre, Brize (env. 900 ex.), Cussy-le-Châtel, Dampierre-en-Montagne, Dampierre-sur-Vingeanne, Dijon (plusieurs), Esbarres (28 ex.), Essarois (5 ex.), Genlis (146 ex.), Granchay-sur-Ource, Grésigny-Sainte-Reine (fossés d'Alésia : 3 ex.), Méloisey, Meursault, Flavignerot *Mont Afrique* (au moins 16 ex.), Montagny (12 ex.), Nantoux, Nuits-Saint-Georges *Les Bolards*, Pagny-le-Château, Pontailler-sur-Saône, Recey-sur-Ource, Santenay, Serrigny, Villiers-le-Duc ;

Doubs : Besançon, Mandeuve, Voujeaucourt ;

Eure : Lyons-la-Forêt ;

Finistère : Brest ;

Haute-Garonne : Vieille-Toulouse ;

Isère : Aoste, Grenoble ;

Jura : Courlans, Cousance, Crançot, « en forêt de Chaux », Jouhe (au moins 12 ex.), La Balme-d'Epy (12 ex.), La Marre (supérieur à 100 ex.), Louverot, Montmorot, Poligny, Saint-Amour, Saint-Laurent-la-Roche, Salins-Bains ou environs ;

Loire : Roanne ;

Loiret : Montargis (une centaine d'ex.) ;

Manche : Couville ;

Marne : environs de Châlons-en-Champagne, Somme-Tourbe, Suippes, Reims, environs de Reims ;

Haute-Marne : Andelot, Aujeurres (700 ex.), Bourbonne-les-Bains (3 ex.), Chalançay, Fontaines-sur-Marne, Langres (au moins huit ex.), Lavilleneuve-au-Roi (1137 ex.), Gourzon, Prauthoy (9 ex.), Rosoy-sur-Amance (300 ex.), Saint-Dizier, Arc-en-Barrois ;

Meuse : Boviollles, Naix ;

Meurthe-et-Moselle : Nancy ;

Moselle : Cocheren *Mont-Hérapel*, Metz, Thionville ;

Nièvre : Chantenay, Mont-Beuvray (89 ex.¹), Château-Chinon ;

Oise : Marissel ;

Puy-de-Dôme : Gergovie (9 ex.), Clermont-Ferrand ;

Haut-Rhin : Dannemarie, Houssen (144 ex.) ;

Rhône : Lyon (« une grande quantité ») ;

Haute-Saône : Beaujeu (3 ex.), Champlitte, Corre, Seveux ;

Saône-et-Loire : Bey, Bourbon-Lancy (5 ex.), Châteaurenard, Chassey, Saint-Gengoux-le-National, Saint-Vallier (200 ex.), Sennecey-le-Grand (2 ex.) ;

Sarthe : Allonnes ;

Haute-Savoie : Annecy (« en nombre ») ;

Vienne : Civaux (« grand nombre »), Vernon (env. 10 ex.) ;

Vosges : Charmes, Saint-Dié *Robache* (env. 10000 ex.), La Bure (2 ex.), Vrécourt ;

Yonne : Noyers.

Allemagne (« non exhaustif ») : Weisenheim am Sand (RP), Wörschweiler (SL).

Suisse : Genève (GE), La Tène (NE), Berne (BE), Nunningen (SO), Nyon (VD), Porrentruy (BE).

Autriche : Lauterach (VA).

Ile de Jersey : Rozel

¹ Comptages à partir de *Grudel, Popovitch 2007*, p. 157-161 (séries 12 à 14).

Est du Rhin (hors Gaule) :

1. Dünsberg (HE, D)	2 ?	<i>Nick 2006</i> , p. 407 n° 29b
2. Heidetränk (HE, D)	13	<i>Nick 2006</i> , p. 409 n° 42
3. Triefenstein (BY, D)	1	<i>Nick 2006</i> , p. 409 n° 49
4. Neustadt bei Coburg (BY, D)	1	<i>Nick 2006</i> , p. 409 n° 41
5. Staffelberg (BY, D)	1	<i>Nick 2006</i> , p. 409 n° 46
6. Pforzheim (BW, D)	?	<i>Nick 2006</i> , p. 409 n° 44
7. Schwäbisch Hall (BW, D)	1	<i>Nick 2006</i> , p. 409 n° 45
8. Kiebingen (Rottenburg/Neckar, BW, D)	1	<i>Nick 2006</i> , p. 408 n° 35
9. Heidengraben bei Grabenstetten (BW, D)	1	<i>Nick 2006</i> , p. 408 n° 32
10. Holzhausen (Uhingen, BW, D)	1	(B1/2-3). <i>Nick 2006</i> , p. 408 n° 33
11. Manchinger (BY, D)	14	<i>Nick 2006</i> , p. 408-409 n° 40
- Manchinger <i>Pichl</i> (BY, D)	42	<i>Nick 2006</i> , p. 408-409 n° 40
12. Eggfing <i>Im Winkel</i> (Köfering, BY, D)	3	(1 B2, 1 B4/1, 1 ind.). <i>Nick 2006</i> , p. 407 n° 30
13. Stöffling (BY, D)	> 1 ?	<i>Nick 2006</i> , p. 409 n° 47
14. Strußberg (Teisendorf, BY, D)	6	<i>Brandt 2002</i> , n° 161-162, 228-231 ; <i>Nick 2006</i> , p. 409 n° 48
15. Karlstein (BY, D)	> 1 ?	<i>Nick 2006</i> , p. 408 n° 34
16. Salzburg (SA, A)	1	<i>Nick 2006</i> , p. 405 n° 2
17. Leonberg (Marktl, BY, D)	?	<i>Nick 2006</i> , p. 408 n° 37a
18. Oberberg am Inn (OÖ, A)	2	(B4). <i>Nick 2006</i> , p. 405 n° 1b
19. Ort im Innkreis (OÖ, A)	1	(B4). <i>Nick 2006</i> , p. 405 n° 1c
20. Enns (OÖ, A)	1	<i>Nick 2006</i> , p. 405 n° 1
21. Obří Hrad (JC, CZ)	1	(B4). Voir <i>cat. [025]</i>
22. Stradonice (ST, CZ)	3	(1 B3, 2 B4). Voir <i>cat. [026]</i>

Liste 6. Statères suisses (carte 6)

D'après *Nick 2006*, carte 3, tab. 53 p. 355

1. Bâle <i>Gasfabrik</i> (BS, CH)	1	<i>Nick 2006</i> , p. 355 n° 1
2. Berne <i>Engelhalbinsel</i> (BE, CH)	3	<i>Nick 2006</i> , p. 355 n° 2
3. Buchs ? (LU, CH)	1	<i>Nick 2006</i> , p. 355 n° 3
4. environs de Flurlingen ? (ZH, CH)	1	<i>Nick 2006</i> , p. 355 n° 4
5. environs de Grässlikon ? (ZH, CH)	1	<i>Nick 2006</i> , p. 355 n° 5
5a. Kirchberg-Unterbazenheid (SG, CH)	2	<i>Nick 2006</i> , p. 355 n° 5a
6. Mels (Castel, SG, CH)	2	<i>Nick 2006</i> , p. 355 n° 6
7. Windisch (AG, CH)	1	<i>Nick 2006</i> , p. 355 n° 7
7a. Zurzach (Kastell, AG, CH)	1	<i>Nick 2006</i> , p. 355 n° 7a
8. Stradonice (ST, CZ)	2	Voir <i>cat. [006]</i>
9. Altenburg-Rheinau (ZH, CH)	1	<i>Nick 2006</i> , p. 355 n° 9
- Altenburg-Rheinau <i>Austrasse</i> (ZH, CH)	1	<i>Nick 2006</i> , p. 355 n° 9
10. Manchinger (BY, D)	1	<i>Nick 2006</i> , p. 355 n° 10
11. Pfalz (RP, D)	1	<i>Nick 2006</i> , p. 355 n° 11
12. Sasbach <i>Limberg</i> (BW, D)	1	<i>Nick 2006</i> , p. 355 n° 12
13. environs de Villingen-Schwenningen (BW, D)	1	<i>Nick 2006</i> , p. 355 n° 13
14. Weisenheim am Sand (RP, D)	1	<i>Nick 2006</i> , p. 355 n° 14

Liste 7. Quinaires au nez angulaire (carte 7)

D'après *Loscheider 1998* ; *Nick 2006*, tab. 75 p. 428-429.

1. Virton (LX, B)	1	<i>Nick 2006</i> , p. 428
2. « Argovie » (AG, CH)	1	<i>Nick 2006</i> , p. 428

3. Stradonice (ST, CZ)	1	Voir <i>cat. [029]</i>
4. Andernach (RP, D)	1	<i>Nick 2006</i> , p. 428
5. Belginum <i>Vicus</i> (Hinzerath, RP, D)	1	<i>Nick 2006</i> , p. 428
6. Donnersberg (Dannenfels, RP, D)	8	<i>Nick 2006</i> , p. 428
7. Gillenfeld (RP, D)	1	<i>Nick 2006</i> , p. 428
8. Griesheim (HE, D)	1	<i>Nick 2006</i> , p. 428
9. Groß-Gerau (HE, D)	2	<i>Nick 2006</i> , p. 428
10. Gusenburg (RP, D)	1	<i>Nick 2006</i> , p. 428
11. Limburgerhof (RP, D)	2	<i>Nick 2006</i> , p. 428
12. Manching (BY, D)	1	<i>Nick 2006</i> , p. 428
13. Martberg (Pommern, RP, D)	8	(7 + 1 flan). <i>Nick 2006</i> , p. 428
14. Newel ? (RP, D)	1	<i>Nick 2006</i> , p. 428
15. Heidetränk (Oberursel-Oberstedten, HE, D)	1	<i>Nick 2006</i> , p. 428
16. Otzenhausen (Nonnweiler, SL, D)	1	<i>Nick 2006</i> , p. 428
17. Pfalz (RP, D)	1	<i>Nick 2006</i> , p. 428
18. Rhens (RP, D)	1	<i>Nick 2006</i> , p. 428
19. Schwarzenbach (Nonnenweiler, SL, D)	1	<i>Nick 2006</i> , p. 428
20. Speyer (RP, D)	2	<i>Nick 2006</i> , p. 428
21. Taunus ? (RP, D)	1	<i>Nick 2006</i> , p. 428
22. Thalfang (RP, D)	2	<i>Nick 2006</i> , p. 428
23. Tholey (SL, D)	1	<i>Nick 2006</i> , p. 428
24. Trêves <i>Viehmarkt</i> (RP, D)	1	<i>Nick 2006</i> , p. 428
25. Wallendorf (Kasselt, RP, D)	33	<i>Nick 2006</i> , p. 428
26. Wetterau (HE, D)	3	<i>Nick 2006</i> , p. 428
27. Wiesbaden (HE, D)	1	<i>Nick 2006</i> , p. 428
28. Wonsheim (RP, D)	1	<i>Nick 2006</i> , p. 428
29. Pommiers (Aisne, F)	1	<i>Nick 2006</i> , p. 428
30. Bastendorf (L)	1	<i>Nick 2006</i> , p. 428
31. Titelberg (Pétange, L)	18	(17 + 1 variante). <i>Nick 2006</i> , p. 429

Liste 8. Potins à la tête diabolique (carte 8)

Compl. d'après *Barthélémy 1995*, p. 30-34, fig. 11.

1. Condé-sur-Aisne (Aisne, F)	N.R.	<i>Barthélémy 1995</i> , p. 30 n° 1
2. Pommiers (Aisne, F)	14	<i>Barthélémy 1995</i> , p. 30 n° 2
3. Villeneuve-Saint-Germain (Aisne, F)	1	<i>Barthélémy 1995</i> , p. 30 n° 3
4. Nérès-les-Bains (Allier, F)	1	<i>Barthélémy 1995</i> , p. 30 n° 4
5. Strasbourg (Bas-Rhin, F)	2	<i>Barthélémy 1995</i> , p. 30 n° 5
6. Lançon-Provence (Bouches-du-Rhône, F)	1	<i>Barthélémy 1995</i> , p. 30 n° 6
7. Saint-Rémy-de-Provence (Bouches-du-Rhône, F)	3	<i>Barthélémy 1995</i> , p. 30 n° 7
8. Caen (Calvados, F)	N.R.	<i>Barthélémy 1995</i> , p. 30 n° 8
9. Chassenon (Charente, F)	N.R.	<i>Barthélémy 1995</i> , p. 30 n° 9
10. Muron (Charente-Maritime, F)	4	<i>Barthélémy 1995</i> , p. 30 n° 10
11. Bourges (Cher, F)	4	<i>Barthélémy 1995</i> , p. 30 n° 11
12. Dun-sur-Auron (Cher, F)	1	<i>Barthélémy 1995</i> , p. 30 n° 12
13. Neuvy-sur-Barangeon (Cher, F)	18	<i>Barthélémy 1995</i> , p. 30 n° 13
14. Saint-Amand-Montrond (Cher, F)	1	<i>Barthélémy 1995</i> , p. 30 n° 14
15. Saint-Satur (Cher, F)	1	<i>Barthélémy 1995</i> , p. 30 n° 15
16. Senneçay (Cher, F)	N.R.	<i>Barthélémy 1995</i> , p. 30 n° 16
17. Alise-Sainte-Reine (Côte-d'Or, F)	N.R.	<i>Barthélémy 1995</i> , p. 30 n° 17
18. Flavignerot (Côte-d'Or, F)	N.R.	<i>Barthélémy 1995</i> , p. 30 n° 18
19. Mâlain (Côte-d'Or, F)	1	<i>Barthélémy 1995</i> , p. 30 n° 19
20. Nuits-Saint-Georges (Côte-d'Or, F)	1	<i>Barthélémy 1995</i> , p. 30 n° 20
21. Corseul (Côtes-d'Armor, F)	1	<i>Barthélémy 1995</i> , p. 30 n° 21
22. Lannion (Côtes-d'Armor, F)	N.R.	<i>Barthélémy 1995</i> , p. 30 n° 22
23. Chartres (Eure-et-Loir, F)	4	<i>Barthélémy 1995</i> , p. 30 n° 23

24. Châteaudun (Eure-et-Loir, F)	8	<i>Barthélémy 1995</i> , p. 30 n° 24
25. Mérouville (Eure-et-Loir, F)	1	<i>Barthélémy 1995</i> , p. 31 n° 25
26. Puerthe (Eure-et-Loir, F)	2	<i>Barthélémy 1995</i> , p. 31 n° 26
27. Alès (Gard, F)	1	<i>Barthélémy 1995</i> , p. 31 n° 27
28. Brignon (Gard, F)	2	<i>Barthélémy 1995</i> , p. 31 n° 28
29. Saint-Gilles (Gard, F)	1	<i>Barthélémy 1995</i> , p. 31 n° 29
30. Vieille-Toulouse (Haute-Garonne, F)	3	<i>Barthélémy 1995</i> , p. 31 n° 30
31. Mulhouse (Haut-Rhin, F)	20	<i>Barthélémy 1995</i> , p. 31 n° 31
32. Castelnau-le-Lez (Hérault, F)	1	<i>Barthélémy 1995</i> , p. 31 n° 32
33. Lattes (Hérault, F)	1	<i>Barthélémy 1995</i> , p. 31 n° 33
34. Murviel-lès-Montpellier (Hérault, F)	5	<i>Barthélémy 1995</i> , p. 31 n° 34
35. Fougères (Ille-et-Vilaine, F)	34	<i>Barthélémy 1995</i> , p. 31 n° 35
36. Rennes (Ille-et-Vilaine, F)	1	<i>Barthélémy 1995</i> , p. 31 n° 36
37. Saint-Malo (Ille-et-Vilaine, F)	3	<i>Barthélémy 1995</i> , p. 31 n° 37
38. Saint-Servan (Ille-et-Vilaine, F)	1	<i>Barthélémy 1995</i> , p. 31 n° 38
39. Levroux (Indre, F)	7	<i>Barthélémy 1995</i> , p. 31 n° 39
40. Saint-Marcel (Indre, F)	N.R.	<i>Barthélémy 1995</i> , p. 31 n° 40
41. Amboise (Indre-et-Loire, F)	N.R.	<i>Barthélémy 1995</i> , p. 31 n° 41
42. Athée-sur-Cher (Indre-et-Loire, F)	1	<i>Barthélémy 1995</i> , p. 31 n° 42
43. Bossay-sur-Claise (Indre-et-Loire, F)	1	<i>Barthélémy 1995</i> , p. 31 n° 43
44. Courçay (Indre-et-Loire, F)	10	<i>Barthélémy 1995</i> , p. 31 n° 44
45. Esvres (Indre-et-Loire, F)	N.R.	<i>Barthélémy 1995</i> , p. 31 n° 45
46. Fondettes (Indre-et-Loire, F)	768	<i>Barthélémy 1995</i> , p. 31 n° 46
47. Francueil (Indre-et-Loire, F)	500	<i>Barthélémy 1995</i> , p. 31 n° 47
48. Langeais (Indre-et-Loire, F)	1	<i>Barthélémy 1995</i> , p. 31 n° 48
49. Luzillé (Indre-et-Loire, F)	4	<i>Barthélémy 1995</i> , p. 31 n° 49
50. Mazières-de-Touraine (Indre-et-Loire, F)	85	<i>Barthélémy 1995</i> , p. 31 n° 50
51. Rochecorbon (Indre-et-Loire, F)	2	<i>Barthélémy 1995</i> , p. 31 n° 51
52. Tours (Indre-et-Loire, F)	38	<i>Barthélémy 1995</i> , p. 31 n° 52
53. Vernou-sur-Brenne (Indre-et-Loire, F)	1	<i>Barthélémy 1995</i> , p. 33 n° 53
54. Essalois (Loire, F)	1	<i>Barthélémy 1995</i> , p. 33 n° 54
55. Roanne (Loire, F)	N.R.	<i>Barthélémy 1995</i> , p. 33 n° 55
56. Courcy-aux-Loges (Loiret, F)	1	<i>Barthélémy 1995</i> , p. 33 n° 56
57. Couffi (Loir-et-Cher, F)	N.R.	<i>Barthélémy 1995</i> , p. 33 n° 57
58. Neung-sur-Beuvron (Loir-et-Cher, F)	1	<i>Barthélémy 1995</i> , p. 33 n° 58
59. Pouillé (Loir-et-Cher, F)	1	<i>Barthélémy 1995</i> , p. 33 n° 59
60. Vendôme (Loir-et-Cher, F)	N.R.	<i>Barthélémy 1995</i> , p. 33 n° 60
61. Verdes (Loir-et-Cher, F)	2	<i>Barthélémy 1995</i> , p. 33 n° 61
62. Saint-Bonnet-de-Chirac (Lozère, F)	1	<i>Barthélémy 1995</i> , p. 33 n° 62
63. Les Alleuds (Maine-et-Loire, F)	10	<i>Barthélémy 1995</i> , p. 33 n° 63
64. Allonnes (Maine-et-Loire, F)	3	<i>Barthélémy 1995</i> , p. 33 n° 64
65. Andard (Maine-et-Loire, F)	9	<i>Barthélémy 1995</i> , p. 33 n° 65
66. Angers <i>La Chalouère</i> (Maine-et-Loire, F)	5000	<i>Barthélémy 1995</i> , p. 33 n° 66
67. Avrillé (Maine-et-Loire, F)	1	<i>Barthélémy 1995</i> , p. 33 n° 67
68. Beaufort-en-Vallée (Maine-et-Loire, F)	2	<i>Barthélémy 1995</i> , p. 33 n° 68
69. Beauvau (Maine-et-Loire, F)	1	<i>Barthélémy 1995</i> , p. 33 n° 69
70. Blou (Maine-et-Loire, F)	1	<i>Barthélémy 1995</i> , p. 33 n° 70
71. Brain-sur-Allonnes (Maine-et-Loire, F)	1	<i>Barthélémy 1995</i> , p. 33 n° 71
72. Chavagnes (Maine-et-Loire, F)	1	<i>Barthélémy 1995</i> , p. 33 n° 72
73. Chênehutte-Trèves-Cunault (Maine-et-Loire, F)	4	<i>Barthélémy 1995</i> , p. 33 n° 73
74. Cuon (Maine-et-Loire, F)	1	<i>Barthélémy 1995</i> , p. 33 n° 74
75. Echemiré (Maine-et-Loire, F)	1	<i>Barthélémy 1995</i> , p. 33 n° 75
76. Le Fief-Sauvin (Maine-et-Loire, F)	35	<i>Barthélémy 1995</i> , p. 33 n° 76
77. Mazé (Maine-et-Loire, F)	N.R.	<i>Barthélémy 1995</i> , p. 33 n° 77
78. Montreuil-Bellay (Maine-et-Loire, F)	4	<i>Barthélémy 1995</i> , p. 33 n° 78
79. Rochefort-sur-Loire (Maine-et-Loire, F)	1	<i>Barthélémy 1995</i> , p. 33 n° 79
80. Sainte-Gemmes-sur-Loire (Maine-et-Loire, F)	1	<i>Barthélémy 1995</i> , p. 33 n° 80
81. Saint-Georges-du-Bois (Maine-et-Loire, F)	N.R.	<i>Barthélémy 1995</i> , p. 33 n° 81

82. Villevêque (Maine-et-Loire, F)	1	<i>Barthélémy 1995</i> , p. 33 n° 82
83. La-Croix-en-Champagne (Marne, F)	1	<i>Barthélémy 1995</i> , p. 33 n° 83
84. Entrammes (Mayenne, F)	4	<i>Barthélémy 1995</i> , p. 33 n° 84
85. Moulay (Mayenne, F)	1	<i>Barthélémy 1995</i> , p. 33 n° 85
86. Saulges (Mayenne, F)	1	<i>Barthélémy 1995</i> , p. 34 n° 86
87. Saxon-Sion (Meurthe-et-Moselle, F)	N.R.	<i>Barthélémy 1995</i> , p. 34 n° 87
88. Mont Beuvray (Nièvre, F)	5	<i>Barthélémy 1995</i> , p. 34 n° 88
89. Saint-Parize-le-Châtel (Nièvre, F)	1	<i>Barthélémy 1995</i> , p. 34 n° 89
90. Bailleul-le-Soc (Oise, F)	5	<i>Barthélémy 1995</i> , p. 34 n° 90
91. Gournay-sur-Aronde (Oise, F)	5	<i>Barthélémy 1995</i> , p. 34 n° 91
92. Vendeuil-Caply (Oise, F)	N.R.	<i>Barthélémy 1995</i> , p. 34 n° 92
93. Paris (Seine, F)	N.R.	<i>Barthélémy 1995</i> , p. 34 n° 93
94. Béthune (Pas-de-Calais, F)	1	<i>Barthélémy 1995</i> , p. 34 n° 94
95. Corent (Puy-de-Dôme, F)	2	<i>Barthélémy 1995</i> , p. 34 n° 95
96. Gergovie (Puy-de-Dôme, F)	2	<i>Barthélémy 1995</i> , p. 34 n° 96
97. Tournus (Saône-et-Loire, F)	1	<i>Barthélémy 1995</i> , p. 34 n° 97
98. Chassey-le-Camp (Saône-et-Loire, F)	1	<i>Barthélémy 1995</i> , p. 34 n° 98
99. Allonnes (Sarthe, F)	222	<i>Barthélémy 1995</i> , p. 34 n° 99
100. Lumigny (Seine-et-Marne, F)	1	<i>Barthélémy 1995</i> , p. 34 n° 100
101. Meaux (Seine-et-Marne, F)	N.R.	<i>Barthélémy 1995</i> , p. 34 n° 101
102. Ozouer-le-Voulgis (Seine-et-Marne, F)	1	<i>Barthélémy 1995</i> , p. 34 n° 102
103. Saint-André-sur-Cailly (Seine-et-Marne, F)	7	<i>Barthélémy 1995</i> , p. 34 n° 103
104. Sainte-Beuve-en-Rivière (Seine-et-Marne, F)	13	<i>Barthélémy 1995</i> , p. 34 n° 104
105. Nages (Gard, F)	1	<i>Barthélémy 1995</i> , p. 34 n° 105
106. Epiais-Rhus (Val-d'Oise, F)	2	<i>Barthélémy 1995</i> , p. 34 n° 106
107. Cavaillon (Vaucluse, F)	1	<i>Barthélémy 1995</i> , p. 34 n° 107
108. Naintré (Vienne, F)	1	<i>Barthélémy 1995</i> , p. 34 n° 108
109. Berrie (Vienne, F)	1	<i>Barthélémy 1995</i> , p. 34 n° 109
110. Pouant (Vienne, F)	1	<i>Barthélémy 1995</i> , p. 34 n° 110
111. Vézières (Vienne, F)	1	<i>Barthélémy 1995</i> , p. 34 n° 111
112. Mézières-sur-Seine (Yvelines, F)	2	<i>Barthélémy 1995</i> , p. 34 n° 112
113. Saint-Germain-en-Laye (Yvelines, F)	N.R.	<i>Barthélémy 1995</i> , p. 34 n° 113
114. Yves-Gomézée (B)	1	<i>Colbert de Beaulieu 1970</i> , p. 111 n° 50
115. Manching (BY, D)	2	<i>Ziegau 1995b</i> , tabl. 7
116. Stöffling (BY, D)	3	<i>Ziegau 1995b</i> , tabl. 7, p. 96
117. « Bavière » (BY, D)	2	<i>Ziegau 1995b</i> , tabl. 7
118. Stradonice (CZ)	1	Voir <i>cat. [037]</i>

Liste 9. Potins au personnage courant (carte 9)

Compl. d'après *Haselgrove 1995*, fig. 18 et *Nick 2006*, tab. 79.

Note : pour ce type de potins, la carte 9 reproduit, pour la Gaule, les données fournies par *Haselgrove 1995*, fig. 18. L'auteur ne présente cependant pas de liste de lieux de découverte, et ne précise pas sur quelles bases repose sa carte. C. Haselgrove fait par contre uniquement référence au travail de S. Scheers (1983), en mentionnant les potins « Scheers 191 ». On trouvera dans cet ouvrage la liste des sites pour la Gaule (*Scheers 1983*, p. 748-762).

Est du Rhin (hors Gaule) :

1. Heidetränk (HE, D)	6	<i>Nick 2006</i> , p. 443 n° 35
2. Frankfurt/Main-Heddernheim (HE, D)	1	<i>Nick 2006</i> , p. 442 n° 25
3. Meidelstetten (Hohenstein, BW, D)	1	<i>Nick 2006</i> , p. 443 n° 33
4. Ellwangen (BW, D)	1	<i>Nick 2006</i> , p. 442 n° 23
5. Manching (BY, D)	1	<i>Nick 2006</i> , p. 443 n° 31
6. Egglfing <i>Im Winkel</i> (Köfering, BY, D)	1	<i>Nick 2006</i> , p. 442 n° 20
7. Chomutov (CZ)	2	<i>Nick 2006</i> , p. 442 n° 12 Voir <i>cat. [038]</i>
8. Stradonice (CZ)	4	<i>Nick 2006</i> , p. 442 n° 13 Voir <i>cat. [039]</i>

9. Třísov (CZ)	1	Voir cat. [040]
----------------	---	-----------------

Liste 10. Potins au bucrane (carte 10)

Compl. d'après *Scheers 1983*, p. 769-772, fig. 210 (Stradonice).

1. Château-Thierry (Aisne, F)	1	<i>Scheers 1983</i> , p. 769 n° 1
2. Pommiers (Aisne, F)	5	<i>Scheers 1983</i> , p. 769 n° 2
3. Saint-Thomas <i>Vieux Laon</i> (Aisne, F)	1	<i>Scheers 1983</i> , p. 769 n° 3
4. Vermand (Aisne, F)	2	<i>Scheers 1983</i> , p. 769 n° 4
5. Flavier-à-Mouzon (Ardennes, F)	1	<i>Scheers 1983</i> , p. 769 n° 5
6. Nanteuil-sur-Aisne (Ardennes, F)	1	<i>Scheers 1983</i> , p. 769 n° 6
7. Argentomagus (Saint-Marcel, Indre, F)	1	<i>Scheers 1983</i> , p. 769 n° 7
8. Orléans (Loiret, F)	1	<i>Scheers 1983</i> , p. 769 n° 8
9. Châlons-en-Champagne (Marne, F)	N.R.	<i>Scheers 1983</i> , p. 769 n° 9
10. La Cheppe (Marne, F)	24	<i>Scheers 1983</i> , p. 769 n° 10
11. environs de Reims (Marne, F)	3	<i>Scheers 1983</i> , p. 770 n° 11
12. Langres (Haute-Marne, F)	1	<i>Scheers 1983</i> , p. 770 n° 12
13. Hussigny-Godbrange (Meurthe-et-Moselle, F)	5	<i>Scheers 1983</i> , p. 770 n° 13
14. environs de Nancy (Meurthe-et-Moselle, F)	plusieurs	<i>Scheers 1983</i> , p. 770 n° 14
15. Boviolles (Meuse, F)	3	<i>Scheers 1983</i> , p. 771 n° 15
16. Brabant-sur-Meuse (Meuse, F)	1	<i>Scheers 1983</i> , p. 771 n° 16
17. Cumières-le-Mort-Homme (Meuse, F)	1	<i>Scheers 1983</i> , p. 771 n° 17
18. entre Senon et Amel (Meuse, F)	1	<i>Scheers 1983</i> , p. 771 n° 18
19. Verdun (Meuse, F)	2	<i>Scheers 1983</i> , p. 771 n° 19
20. environs de Morville-lès-Vic (Moselle, F)	1	<i>Scheers 1983</i> , p. 771 n° 20
21. Orrouy (Oise, F)	1	<i>Scheers 1983</i> , p. 771 n° 21
22. Pierrefonds (Oise, F)	1	<i>Scheers 1983</i> , p. 771 n° 22
23. Vendeuil-Caply (Oise, F)	3	<i>Scheers 1983</i> , p. 771 n° 23
24. Paris (Paris, F)	1	<i>Scheers 1983</i> , p. 771 n° 24
25. Villiers-sur-Seine (Seine-et-Marne, F)	N.R.	<i>Scheers 1983</i> , p. 771 n° 25
26. Maulévrier (Seine-Maritime, F)	1	<i>Scheers 1983</i> , p. 771 n° 26
27. Ammiens (Somme, F)	1	<i>Scheers 1983</i> , p. 772 n° 27
28. Virton (LX, B)	1	<i>Scheers 1983</i> , p. 772 n° 28
29. Titelberg (Pétange, L)	8	<i>Scheers 1983</i> , p. 772 n° 29
30. Martberg (Pommern, RP, D)	1	<i>Scheers 1983</i> , p. 772 n° 30
31. environs de Landau i. d. Pfalz (RP, D)	1	<i>Scheers 1983</i> , p. 772 n° 31
32. canton de Berne (BE, CH)	1	<i>Scheers 1983</i> , p. 772 n° 32
33. La Tène (NE, CH)	1	<i>Scheers 1983</i> , p. 772 n° 33
34. Stradonice (ST, CZ)	1	Voir cat. [041]

Liste 11. Potins au sanglier (carte 11)

Compl. d'après *Fichtl, Adam 2003*, p. 118 et *Nick 2006*, tab. 77.

Note : pour ce type de potins, la carte 11 reproduit, pour la Gaule, les données fournies dans *Fichtl, Adam 2003*, p. 118. On trouvera la liste des sites pour la Gaule dans *Scheers 1983*, p. 712-729.

Est du Rhin (hors Gaule) :

1. Fallingbostel (NI, D)	1	<i>Nick 2006</i> , p. 432 n° 35
2. Dünsberg (HE, D)	4	<i>Nick 2006</i> , p. 432 n° 29
3. Heidetränk (HE, D)	144	<i>Nick 2006</i> , p. 434 n° 66
4. Bad Nauheim (HE, D)	9	<i>Nick 2006</i> , p. 431 n° 21
5. Echzell (HE, D)	1	<i>Nick 2006</i> , p. 432 n° 30
6. Jüchsen (Widderstatt, TH, D)	1	<i>Nick 2006</i> , p. 432 n° 40a
7. Theuern (TH, D)	1	<i>Nick 2006</i> , p. 435 n° 79

8. Michelstadt (HE, D)	1	<i>Nick 2006</i> , p. 434 n° 55
9. Walheim (BW, D)	1	<i>Nick 2006</i> , p. 435 n° 85
10. Mundelsheim (BW, D)	1	<i>Nick 2006</i> , p. 434 n° 57
11. Hüfingen (BW, D)	8	<i>Nick 2006</i> , p. 432 n° 40
12. Heidengraben bei Grabenstetten (BW, D)	3	<i>Nick 2006</i> , p. 432 n° 38
13. Berching-Pollanten (BY, D)	3	<i>Nick 2006</i> , p. 435 n° 71
14. environs de Kelheim (BY, D)	2	<i>Nick 2006</i> , p. 432-433 n° 42
15. Manching (BY, D)	53	<i>Nick 2006</i> , p. 433 n° 52
16. Eggfing <i>Im Winkel</i> (Köfering, BY, D)	1	<i>Nick 2006</i> , p. 432 n° 31
17. Stöffling (BY, D)	2	<i>Nick 2006</i> , p. 435 n° 77
18. Neubau (OÖ, A)	2	<i>Nick 2006</i> , p. 431 n° 0
19. Chomutov (US, CZ)	1	Voir cat. [043]
20. Stradonice (ST, CZ)	3	Voir cat. [045]
21. Kolín (ST, CZ)	1	Voir cat. [044]

Liste 12. Potins aux triskèles (carte 12)

Compl. d'après *Nick 2006*, carte 34, tab. 84

1. Fontaine-Valmont (HT, B)	1	Sanctuaire	<i>Nick 2006</i> , p. 450 n° 0
2. Augst (BL, CH)	1	Inconnu	<i>Nick 2006</i> , p. 450 n° 1
3. Bâle (BS, CH)	1	Découverte isolée	<i>Nick 2006</i> , p. 450 n° 2
4. Bâle <i>Münsterhügel</i> (BS, CH)	3	Habitat	<i>Nick 2006</i> , p. 450 n° 3
5. Biberist (SO, CH)	1	Habitat	<i>Nick 2006</i> , p. 450 n° 4
6. Genève (GE, CH)	1	Inconnu	<i>Nick 2006</i> , p. 450 n° 5
7. Grand-Saint-Bernard (VS, CH)	26	Sanctuaire	<i>Nick 2006</i> , p. 450 n° 6
8. Martigny (VS, CH)	1	Habitat	<i>Nick 2006</i> , p. 450 n° 7
9. Semuz (VD, CH)	2	Habitat	<i>Nick 2006</i> , p. 450 n° 7a
10. Zürich (ZH, CH)	1	Inconnu	<i>Nick 2006</i> , p. 450 n° 8
11. Donnersberg (RP, D)	1	Habitat	<i>Nick 2006</i> , p. 450 n° 9
12. Limburgerhof (RP, D)	1	Habitat	<i>Nick 2006</i> , p. 450 n° 10
13. Martberg (Pommern, RP, D)	6	Habitat	<i>Nick 2006</i> , p. 450 n° 10a
14. Heidetränk (HE, D)	1	Habitat	<i>Nick 2006</i> , p. 450 n° 11
15. Schmelz (SL, D)	1	Inconnu	<i>Nick 2006</i> , p. 450 n° 12
16. Alésia (Côte-d'Or, F)	237	Habitat	<i>Nick 2006</i> , p. 450 n° 13
17. Amancey (Doubs, F)	1	Inconnu	<i>Nick 2006</i> , p. 450 n° 14
18. Andelot (Haute-Marne, F)	3	Inconnu	<i>Nick 2006</i> , p. 450 n° 15
19. Autun (Saône-et-Loire, F)	1	Inconnu	<i>Nick 2006</i> , p. 450 n° 16
20. Mont-Beuvray	19	Oppidum	<i>Gruel, Popovitch 2007</i>
21. Beaujeu-Saint-Vallier-et-Pierrefix Haute-Saône, F)	5	Habitat?	<i>Nick 2006</i> , p. 450 n° 17
22. Beneuvre (Côte-d'Or, F)	2	Inconnu	<i>Nick 2006</i> , p. 450 n° 18
23. Besançon (Doubs, F)	1	Habitat	<i>Nick 2006</i> , p. 450 n° 19
24. Boviolles (Meuse, F)	1	Dépôt	<i>Nick 2006</i> , p. 450 n° 20
25. Boviolles (Meuse, F)	1	Habitat	<i>Nick 2006</i> , p. 450 n° 20
26. Châtillon-sur-Seine (Côte-d'Or, F)	6	Inconnu	<i>Nick 2006</i> , p. 450 n° 21
27. Chenôve-lès-Dijon (Côte-d'Or, F)	?	Découverte isolée	<i>Nick 2006</i> , p. 450 n° 22
28. Contrexéville (Vosges, F)	2	G.-R.	<i>Nick 2006</i> , p. 450 n° 22a
29. Dôle (Jura, F)	1	Inconnu	<i>Nick 2006</i> , p. 450 n° 23
30. Ecutigny (Côte-d'Or, F)	?	Inconnu	<i>Nick 2006</i> , p. 450 n° 24
31. Epinal (Vosges, F)	?	Inconnu	<i>Nick 2006</i> , p. 451 n° 25
32. Essarois (Côte-d'Or, F)	25	Sanctuaire ?	<i>Nick 2006</i> , p. 451 n° 26
33. Essey-lès-Nancy (Meurthe-et-Moselle, F)	1	Dépôt	<i>Nick 2006</i> , p. 451 n° 26a
34. Fouvent-le-Haut (Haute-Saône, F)	?	Inconnu	<i>Nick 2006</i> , p. 451 n° 27
35. Frangy (Saône-et-Loire, F)	3	Inconnu	<i>Nick 2006</i> , p. 451 n° 28

36. Gemmelaincourt (Vosges, F)	1	G.-R.	<i>Nick 2006</i> , p. 451 n° 28a
37. Housséville (Meurthe-et-Moselle, F)	6	Inconnu	<i>Nick 2006</i> , p. 451 n° 29
38. Langres (Haute-Marne, F)	3000	Dépôt	<i>Nick 2006</i> , p. 451 n° 30
39. Langres (Haute-Marne, F)	166	Habitat	<i>Nick 2006</i> , p. 451 n° 30a
40. Mâlain (Côte-d'Or, F)	32	Habitat	<i>Nick 2006</i> , p. 451 n° 3 1
41. Mandeuve (Doubs, F)	1	Habitat	<i>Nick 2006</i> , p. 451 n° 32
42. Minot (Côte-d'Or, F)	?	Inconnu	<i>Nick 2006</i> , p. 451 n° 33
43. Mont-Afrique (Côte-d'Or, F)	5	Habitat	<i>Nick 2006</i> , p. 451 n° 34
44. Environs de Montbéliard (Doubs, F)	?	Inconnu	<i>Nick 2006</i> , p. 451 n° 35
45. Environs de Morville-lès-Vic (Moselle, F)	2	Inconnu	<i>Nick 2006</i> , p. 451 n° 35a
46. Moselle (F)	?	Découverte isolée	<i>Nick 2006</i> , p. 451 n° 36
47. Nuits-Saints-Goerges (Côte-d'Or, F)	7	Habitat	<i>Nick 2006</i> , p. 451 n° 37
48. Perthes (Haute-Marne, F)	?	Inconnu	<i>Nick 2006</i> , p. 451 n° 38
49. Pommiers (Aisne, F)	11	Habitat	<i>Nick 2006</i> , p. 451 n° 38a
50. Puits (Côte-d'Or, F)	?	Inconnu	<i>Nick 2006</i> , p. 451 n° 39
51. Rosière-aux-Salines (Meurthe-et-Moselle, F)	1	Inconnu	<i>Nick 2006</i> , p. 451 n° 40
52. La Bure (Vosges, F)	32	Habitat	<i>Nick 2006</i> , p. 451 n° 41
53. Environs de Salins-les-Bains (Jura, F)	1	Inconnu	<i>Nick 2006</i> , p. 451 n° 42
54. Saxon-Sion (Meurthe-et-Moselle)	23	Habitat	<i>Nick 2006</i> , p. 451 n° 43
55. Seveux (Haute-Saône, F)	?	Découverte isolée	<i>Nick 2006</i> , p. 451 n° 44
56. Vertault (Côte-d'Or, F)	11	G.-R	<i>Nick 2006</i> , p. 451 n° 45
57. Villiers-le-Duc (Côte-d'Or, F)	24	Sanctuaire	<i>Nick 2006</i> , p. 452 n° 46
58. Aosta (Valle d'Aosta, I)	1	Habitat	<i>Nick 2006</i> , p. 452 n° 47
59. Dalheim (L)	1	Habitat	<i>Nick 2006</i> , p. 452 n° 48
60. Titelberg (Pétange, L)	52	Habitat	<i>Nick 2006</i> , p. 452 n° 49
61. Písek (JC, CZ)	1	Inconnu	Voir cat. [046]

Liste 13. Potins à la grosse tête (carte 13)

D'après *Gruel, Geiser 1995*, fig. 6 et *Nick 2000*, p. 181-183, 195.

La carte 13 présente les données établies par *Gruel, Geiser 1995*, fig. 6, complétée par les sites allemands et par Stradonice. Le premier ouvrage présente une liste de sites uniquement pour la France. On trouvera dans *Nick 2000*, p. 181-195, la liste complète des sites ayant livré des potins à la grosse tête.

Est du Rhin (hors Gaule) :

1. Heidetränk (HE, D)	8	<i>Nick 2000</i> , p. 183 n° 36
2. Bad Nauheim (HE, D)	3	<i>Nick 2000</i> , p. 181 n° 3
3. Dünsberg (HE, D)	5	<i>Nick 2000</i> , p. 181 n° 12
4. Amöneburg (HE, D)	1	<i>Nick 2000</i> , p. 181 n° 2
5. Frankfurt am Main (HE, D)	1	<i>Nick 2000</i> , p. 182 n° 17
6. Heidengraben bei Grabenstetten (BW, D)	2	<i>Nick 2000</i> , p. 182 n° 19
7. Hüfingen (BW, D)	21	<i>Nick 2000</i> , p. 182 n° 13
8. Döggingen (BW, D)	1	<i>Nick 2000</i> , p. 181 n° 11
9. Großengstingen (BW, D)	1	<i>Nick 2000</i> , p. 182 n° 20
10. Heimsheim (BW, D)	1	<i>Nick 2000</i> , p. 182 n° 21
11. Nendingen (BW, D)	1	<i>Nick 2000</i> , p. 183 n° 33
12. Sulz am Neckar (BW, D)	1	<i>Nick 2000</i> , p. 183 n° 44
13. Tuttlingen (BW, D)	1	<i>Nick 2000</i> , p. 183 n° 46
14. Manching (BY, D)	41	<i>Nick 2000</i> , p. 182-183 n° 30
15. Kelheim (BY, D)	2	<i>Nick 2000</i> , p. 182 n° 26
16. Egglfing (BY, D)	4	<i>Nick 2000</i> , p. 181 n° 14

17. Bimbach (BY, D)	1	<i>Nick 2000</i> , p. 181 n° 4
18. Michelbach (BY, D)	1	<i>Nick 2000</i> , p. 183 n° 32
19. Oberspeiching (BY, D)	1	<i>Nick 2000</i> , p. 183 n° 35
20. Stöffling (BY, D)	1	<i>Nick 2000</i> , p. 183 n° 43
21. Stradonice (ST, CZ)	6	Voir <i>cat. [047]</i>

Liste 14. Potins de type Zürich (carte 14)

D'après *Nick 2006*, carte 31, tab. 81 p. 446-447

1. Aesch (LU, CH)	1	<i>Nick 2006</i> , p. 446 n° 1
2. Amden-Bettlis (SG, CH)	1	<i>Nick 2006</i> , p. 446 n° 2
3. Baar (ZG, CH)	3	<i>Nick 2006</i> , p. 446 n° 3-4
4. Baden (AG, CH)	1	<i>Nick 2006</i> , p. 446 n° 5
5. Bâle Gasfabrik (BS, CH)	5	<i>Nick 2006</i> , p. 446 n° 6
6. Berne <i>Engelhalbinsel</i> (BE, CH)	22	<i>Nick 2006</i> , p. 446 n° 7
7. Cham-Lindencham (ZG, CH)	1	<i>Nick 2006</i> , p. 446 n° 8
8. Grand Saint-Bernard (VS, CH)	5	(4 + 1 variante). <i>Nick 2006</i> , p. 446 n° 9
9. La Tène (NE, CH)	3	<i>Nick 2006</i> , p. 446 n° 10
10a. Lenzburg (AG, CH)	2	<i>Nick 2006</i> , p. 446 n° 10a
10. Merenschwand (AG, CH)	1	<i>Nick 2006</i> , p. 446 n° 11
11. Mont-Vully (FR, CH)	3	<i>Nick 2006</i> , p. 446 n° 12
12. Oberwinterthur (ZH, CH)	1	<i>Nick 2006</i> , p. 446 n° 13
13. Ossingen (ZH, CH)	2	<i>Nick 2006</i> , p. 446 n° 14
14. Üetliberg (ZH, CH)	20	<i>Nick 2006</i> , p. 446 n° 15
15. Windisch (AG, CH)	3	<i>Nick 2006</i> , p. 446 n° 16
16. Zurich (ZH, CH)	>12	(12 + « Potinklumpen »). <i>Nick 2006</i> , p. 446 n° 17
17. Zurich-Wiedikon (ZH, CH)	1	<i>Nick 2006</i> , p. 446 n° 18
18. Stradonice (ST, CZ)	1	Voir <i>cat. [048]</i>
19. Altenburg-Rheinau (BW, D)	4	<i>Nick 2006</i> , p. 446 n° 20
20. Andernach (RP, D)	1	<i>Nick 2006</i> , p. 446 n° 21
21. Anselfingen (Engen, BW, D)	1	<i>Nick 2006</i> , p. 446 n° 22
22. Egglfing <i>Im Winkel</i> (BY, D)	1	<i>Nick 2006</i> , p. 446 n° 23
23. Hüfingen (BW, D)	1	<i>Nick 2006</i> , p. 446 n° 24
24. Tarodunum (Kirchzarten, BW, D)	1	<i>Nick 2006</i> , p. 447 n° 25
25. Constance (BW, D)	6	<i>Nick 2006</i> , p. 447 n° 26
26. Manching (BY, D)	4	<i>Nick 2006</i> , p. 447 n° 27
27. Staffelberg (BY, D)	1	<i>Nick 2006</i> , p. 447 n° 28
28. Aosta (AO, I)	1	<i>Nick 2006</i> , p. 447 n° 29

PARURE EN BRONZE

Liste 15. Bracelets à globules type Carzaghetto (carte 15)

D'après *Kruta 1979*, p. 95

1. Prauthoy ² (Haute-Marne, F)	1	Tumulus	LT anc. II ou III (type)	<i>Kruta 1979</i> , p. 95 ; <i>Lepage 1984</i> , p. 123, fig. 84 : 15 ; <i>Joachim 1992</i> , n° 112 p. 59.
---	---	---------	--------------------------	---

² V. Kruta mentionne un seul bracelet à « Prauthoy/Cusey Sur Vesvres ». Les illustrations de *Lepage 1984* montrent qu'il s'agit bien de deux individus (Musée de Langres n° 476 et 442).

2. Cusey <i>Sur Vesvres</i> (Haute-Marne, F)	1		LT anc. II ou III (type)	<i>Lepage 1984</i> , p. 123, fig. 88 : 16
3. Asnans <i>Moulin-Boudard</i> (Jura, F)	2	Nécropole		<i>Kruta 1979</i> , p. 95
4. Chens (Haute-Savoie, F)	1	Nécropole, tombe 3		(1 seul globule). <i>Kruta 1979</i> , p. 95, fig. 7: 3.
5. Saint-Sulpice (Vaud, CH)	1	Nécropole, tombe 5	LT B1 (tombe)	<i>Kruta 1979</i> , p. 94 ; <i>Kaenel 1990</i> , pl. 28, T5: 5 ; <i>Joachim 1992</i> , n° 114 p. 59.
• Saint-Sulpice (Vaud, CH) (<i>pas de nodosités latérales</i>)	1	Nécropole, tombe 28	LT B1 (tombe)	(variante). <i>Kruta 1979</i> , p. 95 ; <i>Kaenel 1990</i> , pl. 35, T28: 2.
6. Berne-Bümplitz ³ (Berne, CH)	1	/	/	<i>Viollier 1916</i> , pl. 21: 96 ; <i>Kruta 1979</i> , p. 94, fig. 7: 1 ; <i>Joachim 1992</i> , n° 113 p. 59.
7. Meinisberg (Berne, CH)	1		/	(variante). <i>Viollier 1916</i> , pl. 21: 97 ; <i>Kruta 1979</i> , p. 95
8. Carzagheto (prov. Mantoue, I)	1	Nécropole, tombe D	Phase Duchcov-Münsingen	<i>Kruta 1979</i> , p. 91, fig. 4: 4 ; <i>Joachim 1992</i> , n° 111 p. 59.
9. Jenišov Újezd (CZ)	2	Nécropole, tombe 74	LT B1b-c (tombe)	(variante). Voir <i>cat. [080]</i>
10. Brno-Maloměřice (CZ)	1	Nécropole, tombe 74	/	<i>Kruta 1979</i> , p. 95, fig. 7: 2 ; <i>Joachim 1992</i> , n° 110 p. 59 ; <i>Čižmářová 2005</i> , fig. 81: 4.

Liste 16. Fibules de type Duchcov à décor losangique (carte 16)

D'après *Kruta 1979*, p. 94, complété (Poix, Lavannes, Saint-Sulpice, tombe 39)

1. Beine <i>Argentelle</i> (Marne, F)	1	Nécropole, tombe 25		(série B). <i>Kruta 1979</i> , p. 94.
2. Saint-Hilaire-le-Grand (Marne, F)	1	Nécropole, tombe 79		(série C). <i>Kruta 1979</i> , p. 94, fig. 6: 5 ; <i>Taccoen 1990</i> , n° 27766.
3. Grandes Loges (Marne, F)	1	Nécropole, tombe 57		(série B). <i>Kruta 1979</i> , p. 94.
4. Bussy-le-Château (Marne, F)	1	H.C.	/	(série C). <i>Kruta 1979</i> , p. 94.
5. Sogny-aux-Moulins (Marne, F)	1	Nécropole, tombe 40		(série B). <i>Kruta 1979</i> , p. 94, fig. 6: 3 ; <i>Taccoen 1990</i> , n° 77040.
6. Poix (Marne, F) ⁴	1	N.R.	/	(série C). <i>Taccoen 1990</i> , n° 77 060 (1).
7. Lavannes <i>Mont-de-la-Fourche</i> (Marne, F)	1	N.R.	/	(série C). <i>Taccoen 1990</i> , n° 80 179 C.
8. Diou (Allier, F)	2	Nécropole		(série B). <i>Kruta 1979</i> , p. 94.
9. Corsier (Genève, CH)	1	Nécropole, Tombe 1 ⁵	LT B1 (tombe)	(série B). <i>Kruta 1979</i> , p. 94, fig. 6: 4 ; <i>Kaenel 1990</i> , p. 65, pl. 5/T1: 3.
10. Saint-Sulpice (Vaud, CH)	1	Nécropole, tombe 2	LT B1 (tombe)	(série A). <i>Kruta 1979</i> , p. 94, fig. 6: 2 ; <i>Kaenel 1990</i> , p. 99, pl. 27/T2: 3.
• Saint-Sulpice (Vaud, CH)	1	Nécropole, tombe 39	LT B1 (tombe)	(série B). <i>Kaenel 1990</i> , p. 107, pl. 37/T39: 2.

³ Le bracelet de Berne-Bümplitz apparaît comme provenant de Rickenbach chez D. Viollier, erreur qui a été expliquée et corrigée par V. Kruta (voir *Kruta 1979*, p. 94). H.-E. Joachim n'y a pas prêté attention, et les deux sites apparaissent dans sa liste (*Joachim 1992*, n° 109 et 114 p. 59).

⁴ Les exemplaires de Poix et Lavannes sont mentionnés sur la carte de V. Kruta (1979, fig. 5), mais pas dans sa liste. Les dessins issus de Taccoen 1990 ont confirmé l'identification.

⁵ V. Kruta mentionnait un tumulus, mais cette interprétation erronée, issue de travaux anciens, a été rectifiée par G. Kaenel (1990, p. 66, remarque 3).

11. Meinisberg (Berne, CH)	2 ?	Nécropole		(série C). <i>Kruta 1979</i> , p. 94.
12. Stettlen-Deisswil (Berne, CH)	1 ?	Nécropole		(série C). <i>Kruta 1979</i> , p. 94.
13. Münsingen-Rain (Berne, CH)	1	Nécropole, tombe 1911/B		(série A). <i>Kruta 1979</i> , p. 94.
• Münsingen-Rain (Berne, CH)	1	Nécropole, tombe 61		(série C). <i>Kruta 1979</i> , p. 94.
• Münsingen-Rain (Berne, CH)	1	Nécropole, tombe 81		(série C). <i>Kruta 1979</i> , p. 94.
• Münsingen-Rain (Berne, CH)	2	Nécropole, tombe 94		(série C). <i>Kruta 1979</i> , p. 94.
14. Zurich-Altstetten (Zurich, CH)	1	Nécropole		(série C). <i>Kruta 1979</i> , p. 94.
15. Andelfingen (Zurich, CH)	1	Nécropole, tombe 29		(série A). <i>Kruta 1979</i> , p. 94, fig. 6: 1.
16. Arbedo-Cerinasca (Tessin, CH)	1	Nécropole, tombe 114		(série A). <i>Kruta 1979</i> , p. 94.
17. Carzaghetto (Mantoue, I)	2	Nécropole, tombe D	Phase Duchcov-Münsingen	(série A). <i>Kruta 1979</i> , p. 91, fig. 4: 1-2.
18. Lahošť Obří Pramen (CZ)	1	Dépôt de Duchcov		(série C). Voir <i>cat. [081]</i>

Classement par variantes :

Série A : Saint-Sulpice tbe 2 ; Münsingen-Rain tbe 1911/B ; Andelfingen ; Arbedo-Cerinasca ; Carzaghetto.

Série B : Beine *Argentelle* ; Grandes Loges ; Sogny-aux-Moulins ; Diou ; Corsier ; Saint-Sulpice tbe 39.

Série C : Saint-Hilaire-le-Grand ; Bussy-le-Château ; Poix ; Lavannes ; Meinisberg ; Stettlen-Deisswil ; Münsingen-Rain tbe 61 ; Münsingen-Rain tbe 81 ; Münsingen-Rain tbe 94 ; Zurich-Altstetten ; Lahošť.

Liste 17. Torques à disques (carte 17)

Müller 1989, annexe 5.

Pour la liste présentant les torques à disques des autres groupes (cercles blancs sur la *carte 17*), se reporter à *Müller 1989*, annexe 5.

1. Eguisheim (Haut-Rhin, F)	2	<i>Müller 1989</i> , annexe 5.
2. Attenschwiller (Haut-Rhin, F)	1	<i>Müller 1989</i> , annexe 5.
3. Diepflingen (CH)	1	<i>Müller 1989</i> , annexe 5.
4. Stetten (CH)	1	<i>Müller 1989</i> , annexe 5.
5. Andelfingen (CH)	4	<i>Müller 1989</i> , annexe 5.
6. Bruchsal-Untergrombach (D)	3	<i>Müller 1989</i> , annexe 5.
7. Prague (CZ)	1	Voir <i>cat. [082]</i>
8. Lovasberény (H)	1	<i>Müller 1989</i> , annexe 5.

Liste 18. Torques à arceaux (carte 18)

D'après *Baray et al. 1994*, fig. 33 (carte de répartition et liste de sites)

1. La Neuville-sur-Essonne (F)	1	<i>Baray et al. 1994</i> , fig. 33
2. Cannes-Ecluse <i>Les Gravelottes</i> (F)	1	<i>Baray et al. 1994</i> , fig. 33
3. Bouy-Chalautre-la-Petite (F)	3	<i>Baray et al. 1994</i> , fig. 33

4.	Nogent-sur-Seine-Le Mériot <i>Beaulieu</i> (F)	2	<i>Baray et al. 1994, fig. 33</i>
5.	Serbonnes <i>La Créole</i> (F)	1	<i>Baray et al. 1994, fig. 33</i>
6.	Gisy-les-Nobles <i>Les Aouches</i> (F)	2	<i>Baray et al. 1994, fig. 33</i>
7.	Villeperrot <i>Le Haut des Longues</i> (F)	1	<i>Baray et al. 1994, fig. 33</i>
8.	Cuy <i>Noslon</i> (F)	1	<i>Baray et al. 1994, fig. 33</i>
9.	Passy <i>La Sablonnière</i> (F)	1	<i>Baray et al. 1994, fig. 33</i>
10.	Villevallier <i>Les Plâchis</i> (F)	1	<i>Baray et al. 1994, fig. 33</i>
11.	Lailly <i>La Tournerie, Au-delà-de-l'Eau</i> (F)	3	<i>Baray et al. 1994, fig. 33</i>
12.	La Neuville-sur-Vanne (F)	1	<i>Baray et al. 1994, fig. 33</i>
13.	Fontvannes (F)	1	<i>Baray et al. 1994, fig. 33</i>
14.	Saint-Loup-de-Buffigny (F)	1	<i>Baray et al. 1994, fig. 33</i>
15.	Barbuise <i>Les-Grèves-de-Bouligny</i> (F)	1	<i>Baray et al. 1994, fig. 33</i>
16.	Courtavant <i>Le Mont-les-Noix</i> (F)	1	<i>Baray et al. 1994, fig. 33</i>
17.	Pleurs <i>Les Buttes</i> (F)	2	<i>Baray et al. 1994, fig. 33</i>
18.	Corroy <i>Saint-Mard</i> (F)	2	<i>Baray et al. 1994, fig. 33</i>
19.	Flavigny (F)	1	<i>Baray et al. 1994, fig. 33</i>
20.	Environs de Vitry-le-François (F)	1	<i>Baray et al. 1994, fig. 33</i>
21.	Sogny-aux-Moulins <i>Sur les Côtes</i> (F)	1	<i>Baray et al. 1994, fig. 33</i>
22.	Environs de Saint-Etienne-au-Temple (F)	1	<i>Baray et al. 1994, fig. 33</i>
23.	Bussy-le-Château (F)	1	<i>Baray et al. 1994, fig. 33</i>
24.	La-Croix-en-Champagne (F)	1	<i>Baray et al. 1994, fig. 33</i>
25.	Caurel <i>Fosse Minore</i> (F)	1	<i>Baray et al. 1994, fig. 33</i>
26.	Witry-lès-Reims <i>Les Puisy</i> (F)	1	<i>Baray et al. 1994, fig. 33</i>
27.	Servigny (F)	1	<i>Baray et al. 1994, fig. 33</i>
28.	Obrnice (CZ)	1	<i>Voir cat. [083]</i>

Liste 19. Agrafes de ceinture à palmette (carte 19)

Complété d'après *Božič 1998*, liste 5 ; *Gleser 2004*, p. 238-239.

1.	Villeneuve-Saint-Germain (F)	1	Oppidum	(Unicum). Voir <i>cat. [090]</i>
2.	Hoppstädten (D)	2	Tombe 20	(Lisse). Voir <i>cat. [086]</i>
3.	Heidetränk (D)	2	Oppidum	(Emaillée). <i>Gleser 2004</i> , p. 238 n° 12-13.
4.	Marloux (F)	1	Tombe ?	(Ajourée). Voir <i>cat. [089]</i>
5.	La Bure (F)	1	Site de hauteur fortifié	(Ajourée). Voir <i>cat. [088]</i>
6.	Morat Combette (CH)	1	Habitat	(Lisse). Voir <i>cat. [085]</i>
7.	Altenburg-Rheinau (D/CH)	1	Oppidum	(Emaillée). Voir <i>cat. [087]</i>
8.	Manching (D)	4	Oppidum	(2 émaillées, 1 ajourée, 1 unicum). <i>Gleser 2004</i> , p. 238-239 n° 15-16, 41-42
9.	Kelheim (D)	1	Oppidum	(Emaillée). <i>Gleser 2004</i> , p. 238 n° 14
10.	Straubing (D)	1		(Lisse, fabricat ?). <i>Gleser 2004</i> , p. 239 n° 37, fig. 3: 5
11.	Marktl <i>Leonberg</i> (D)	2	Oppidum	(Vinji Vrh, type inconnu). <i>Gleser 2004</i> , p. 238-239 n° 5, 51
12.	Strußberg (Teisendorf, BY, D)	1	Ramassage de surface	(Ajourée). <i>Brandt 2002</i> , pl. 17: 3.
13.	Üttendorf (A)	1		(Vinji Vrh). <i>Gleser 2004</i> , p. 238 n° 8

14. Schwarzach (A)	1		(type inconnu). <i>Gleser 2004</i> , p. 239 n° 55
15. Stradonice (CZ)	≥12	Oppidum	(1 Vinji Vrh , 5 émaillées, 5 lisses, 1 unicum). <i>Werner 1962/63</i> , fig. 2: 2-5 ; <i>Gleser 2004</i> , p. 238-239 n° 7, 17-21, 32-36, 45, fig. 3: 10
16. Hrazany (CZ)	1	Oppidum	(Lisse). <i>Gleser 2004</i> , p. 238 n° 28
17. Staré Hradisko (CZ)	1	Oppidum	(Ajourée). <i>Werner 1962/63</i> , fig. 2: 6 ; <i>Gleser 2004</i> , p. 239 n° 44
18. Oberleiserberg (A)	2	Site de hauteur	(Émaillée, lisse). <i>Gleser 2004</i> , p. 238 n° 11, 25, fig. 3: 3
19. Drösing (A)	2		(Lisse). <i>Božič 1998</i> , liste 5a ; <i>Gleser 2004</i> , p. 238 n° 23-24, fig. 3: 6-7
20. Bernhardsthal (A)	1		(type inconnu). <i>Božič 1998</i> , liste 5a ; <i>Gleser 2004</i> , p. 239 n° 47
21. Devín (SK)	1	Site de hauteur fortifié	(Vinji Vrh). <i>Božič 1998</i> , liste 5b ; <i>Gleser 2004</i> , p. 238 n° 2
22. Bratislava (SK)	1	Oppidum	(Émaillée). <i>Božič 1998</i> , liste 5a ; <i>Gleser 2004</i> , p. 238 n° 10
23. Nitra (SK)	1		(Lisse). <i>Božič 1998</i> , liste 5a ; <i>Gleser 2004</i> , p. 238 n° 30
24. Velem St. Vid (H)	1	Oppidum	(Lisse). <i>Werner 1962/63</i> , fig. 2: 7 ; <i>Gleser 2004</i> , p. 239 n° 38, fig. 3: 1
25. Gellérthegey (H)	1	Oppidum	(Lisse). <i>Gleser 2004</i> , p. 238 n° 22
26. Magdalensberg (A)	2	Site de hauteur	(Vinji Vrh, lisse). <i>Božič 1998</i> , liste 5b ; <i>Gleser 2004</i> , p. 238 n° 4, 29, fig. 3: 4
27. Grabelsdorf/Gracarca (A)	3	Site de hauteur	(Vinji Vrh, Grabelsdorf, type inconnu). <i>Božič 1998</i> , liste 5a et 5b ; <i>Gleser 2004</i> , p. 238-239 n° 3, 39, 50
28. Aquileia (I)	1		(Vinji Vrh). <i>Werner 1962/63</i> , fig. 2: 1 ; <i>Božič 1998</i> , liste 5b ; <i>Gleser 2004</i> , p. 238 n° 1
29. Zbelovska Gora <i>Ljubična</i> (SLO)	1		(Grabelsdorf). <i>Božič 1998</i> , liste 5a ; <i>Gleser 2004</i> , p. 239 n° 40
30. Vinji Vrh (SLO)	1	Site de hauteur fortifié	(Vinji Vrh). <i>Božič 1998</i> , liste 5b ; <i>Gleser 2004</i> , p. 238 n° 9
31. Gaber pri Semiču <i>Semenič</i> (SLO)	1	Site de hauteur fortifié	(type inconnu). <i>Gleser 2004</i> , p. 239 n° 49
32. Sisak (HR)	2		(Vinji Vrh, lisse). <i>Werner 1962/63</i> , fig. 2: 9-10 ; <i>Božič 1998</i> , liste 5b ; <i>Gleser 2004</i> , p. 238 n° 6, 31, fig. 3: 2

Classement par variantes :

Vinji Vrh (9 ex.) : Marktl (A, 1 ex.), Üttendorf (A, 1 ex.), Stradonice (CZ, 1 ex.), Devín (SK, 1 ex.), Magdalensberg (A, 1 ex.), Grabelsdorf/Gracarca (A, 1 ex.), Aquileia (I, 1 ex.), Vinji Vrh (SLO, 1 ex.), Sisak (HR, 1 ex.).

Émaillées (13 ex.) : Heidetränk (D, 2 ex.), **Altenburg-Rheinau** (D/CH, 1 ex.), Manching (D, 2 ex.), Kelheim (D, 1 ex.), Stradonice (CZ, 5 ex.), Oberleiserberg (A, 1 ex.), Bratislava (SK, 1 ex.).

Lisses (18 ex.) : **Hoppstädten** (D, 2 ex.), **Morat Combette** (CH, 1 ex.), Straubing (D, 1 ex.), Stradonice (CZ, 5 ex.), Hrazany (CZ, 1 ex.), Oberleiserberg (A, 1 ex.), Drösing (A, 2 ex.), Nitra (SK, 1 ex.), Velem St. Vid (H, 1 ex.), Gellérthegey (H, 1 ex.), Magdalensberg (A, 1 ex.), Sisak (HR, 1 ex.).

Ajourées (5 ex.) : **Marloux** (F, 1 ex.), **La Bure** (F, 1 ex.), Manching (D, 1 ex.), Strußberg (D, 1 ex.), Staré Hradisko (CZ, 1 ex.).

Unica/imitations (3 ex.) : **Villeneuve-Saint-Germain** (F, 1 ex.), Manching (D, 1 ex.), Stradonice (CZ, 1 ex.).

Grabelsdorf (2 ex.) : Grabelsdorf/Gracarca (A, 1 ex.), Zbelovska Gora *Ljubična* (SLO, 1 ex.).

Type inconnu (5 ex.) : Marktl (D, 1 ex.), Schwarzach (A, 1 ex.), Bernhardsthal (A, 1 ex.), Grabelsdorf/Gracarca (A, 1 ex.), Gaber pri Semiču *Semenič* (SLO, 1 ex.).

Liste 20. Fibules de Nauheim type Str. A8.5 (carte 20)D'ap. *Striewe 1996*, p. 39, carte 11

1. Vienne <i>Sainte-Blandine</i> (Isère, F)	1	Dépôt	<i>Striewe 1996</i> , n° 1318
2. Les Pennes Mirabeau <i>La Cloche</i> (Bouches-du-Rhône, F)	1	Habitat	<i>Striewe 1996</i> , n° 1239
3. Saint-Rémy de Provence <i>Glanum</i> (Bouches-du-Rhône, F)	1	Habitat	<i>Striewe 1996</i> , n° 1250
4. Stradonice (CZ)	1	Oppidum	Voir <i>cat. [091]</i>

Liste 21. Fibules de Nauheim type Str. B4 (carte 21)D'ap. *Striewe 1996*, p. 53-56, 199, carte 21.

Note : tout comme K. Striewe, nous n'avons cartographié que les fibules clairement identifiées.

1. Léry-la-Garenne (Eure, F)	3	Tombe	(1 B4.1 ?, 2 B4.3 ?). <i>Striewe 1996</i> , n° 901, 904-905
2. Pierrefonds <i>Mont Berny</i> (Oise, F)	2	Habitat	(1 B4.1, 1 B4.3). <i>Striewe 1996</i> , n° 1165, 1167
3. Pommiers (Aisne, F)	1	Oppidum	(B4.4). <i>Striewe 1996</i> , n° 1168
4. Suippes (Marne, F)	1	Habitat	(B4.1). <i>Striewe 1996</i> , n° 840
5. Etival-Clairefontaine <i>La Pierre d'Appel</i> (Vosges, F)	4	Site de hauteur fortifié	(1 B4.1-2, 2 B4.1-7). <i>Striewe 1996</i> , n° 1024-1025, 1027-1028
6. La Bure (Vosges, F)	5	Site de hauteur fortifié	(B4.1-7). <i>Striewe 1996</i> , n° 1032, 1034, 1047, 1053, 1055
7. Pont-des-Arches (? , F)	1	H.C.	(B4.3). <i>Striewe 1996</i> , n° 886
8. Besançon (Doubs, F)	3	Oppidum	(1 B4.1, 1 B4.3, 1 B4.3-4). <i>Striewe 1996</i> , n° 841-842, 845
9. Mandeuve (Doubs, F)	1	Habitat	(B4.1). <i>Striewe 1996</i> , n° 860
10. Chamesol (Doubs, F)	1	Habitat	(B4.1-7). <i>Striewe 1996</i> , n° 851
11. Nuits-Saint-Georges <i>Les Bolards</i> (Côte-d'Or, F)	1	Sanctuaire	(B4.1-2). <i>Striewe 1996</i> , n° 788
12. Mont-Beuvray (Nièvre/Saône-et-Loire, F)	1	Oppidum	(B4.8). <i>Striewe 1996</i> , n° 803
13. Cavaillon (Vaucluse, F)	7	Habitat	(4 B4.1, 1 B4.7, 1 B4.10, 1 B4.1-7). <i>Striewe 1996</i> , n° 1182, 1187-1192
14. lieu inconnu (Vaucluse, F)	1	/	(B4.1). <i>Striewe 1996</i> , n° 1204
15. Gaujac (Gard, F)	1	Habitat	(B4.1). <i>Striewe 1996</i> , n° 921
16. Nîmes (Gard, F)	1	Habitat	(B4.3-7). <i>Striewe 1996</i> , n° 952
17. Saint Come-et-Maruéjols (Gard, F)	1	Habitat	(B4.3-7). <i>Striewe 1996</i> , n° 1006
18. Roanne (Loire, F)	1	Habitat	(B4.3). <i>Striewe 1996</i> , n° 1293
19. Vienne <i>Sainte-Blandine</i> (Isère, F)	2	Dépôt	(1 B4.5, 1 B4.7). <i>Striewe 1996</i> , n° 1300, 1305
20. Le Saix (Hautes-Alpes, F)	1	Découverte isolée	(B4.1). <i>Striewe 1996</i> , n° 1217
21. Eyguians (Hautes-Alpes, F)	1	Découverte isolée	(B4.1-7). <i>Striewe 1996</i> , n° 1198
22. Les Pennes-Mirabeau <i>La Cloche</i> (Bouches-du-Rhône, F)	8	Oppidum	(2 B4.1, 1 B4.7, 2 B4.1-2, 2 B4.1-7, 1 B4.3, 4 ou 7). <i>Striewe 1996</i> , n° 1224-1226, 1232-1234, 1236-1237
23. Marseille <i>Col de la Gineste</i> (Bouches-du-Rhône, F)	1	Habitat	(B4.7). <i>Striewe 1996</i> , n° 1240
24. Nyons (Drôme, F)	1	H.C.	(B4.1-7). <i>Striewe 1996</i> , n° 1284
25. Perpignan (Pyrénées-	1	Habitat	(B4.1-7). <i>Striewe 1996</i> , n° 993

Orientales, F)				
26. Toulouse (Haute-Garonne, F)	1	Dépôt (gué)		(B4.7). <i>Striwe 1996</i> , n° 1124
27. Hoppstädten-Weiersbach (RP, D)	2	Tombe 14		(B4.1). <i>Striwe 1996</i> , n° 573-574
28. Mainz (RP, D)	1	Découverte isolée		(B4.1). <i>Striwe 1996</i> , n° 600
29. Armsheim (RP, CZ)	1	Tombe à incinération		(B4.3). <i>Striwe 1996</i> , n° 522
30. Mainz-Weisenau (RP, D)	1	Découverte isolée		(B4.3). <i>Striwe 1996</i> , n° 607
31. Flonheim-Uffhofen (RP, D) 549	2	Tombe à incinération		(1 B4.8, 1 B4.8-9). <i>Striwe 1996</i> , n° 548-549
32. Andernach-Miesenheim (RP, D)	2	Tombe à incinération		(B4.9). <i>Striwe 1996</i> , n° 520-521
33. Morbach-Wederath (RP, D)	1	Tombe 219 (incinération)		(B4.1-7). <i>Striwe 1996</i> , n° 621
34. Otzenhausen (SL, D)	1	Oppidum		(B4.1). <i>Striwe 1996</i> , n° 703
35. Ottweiler-Mainzweiler (SL, D)	1	Tombe 13	LT D2a (mob. acc.)	(B4.1). <i>Striwe 1996</i> , n° 705
36. Dünsberg (HE, D)	3	Oppidum		(1 B4.1 ?, 1 B4.1-7 ?, 1 B4.3-4). <i>Striwe 1996</i> , n° 426, 429, 434
37. Heidetränk (HE, D)	1	Oppidum		(B4.3-7). <i>Striwe 1996</i> , n° 487
38. Altenburg-Rheinau (BW/ZH, D/CH)	33	Oppidum		(7 B4.1, 3 B4.3, 1 B4.6, 2 B4.1-2, 9 B4.1-7, 11 B4.3-4). <i>Striwe 1996</i> , n° 17-25, 30, 32-40, 65-76, 84-85
39. Sissach-Brühl (BL, CH)	1	Habitat		(B4.1). <i>Striwe 1996</i> , n° 1448
40. Bâle <i>Gasfabrik</i> (BS, CH)	3	Habitat		(1 B4.2, 1 B4.1-2, 1 B4.1-7). <i>Striwe 1996</i> , n° 1453, 1474, 1486
41. Bâle <i>Münsterhügel</i> (BS, CH)	1	Site de hauteur		(1 B4.1-2, 1 B4.1-7, 1 B4.3-4). <i>Striwe 1996</i> , n° 1512, 1515-1516
42. Windisch (AG, CH)	1	Découverte isolée		(B4.3). <i>Striwe 1996</i> , n° 1430
43. Trimbach (SO, CH)	1	Habitat		(B4.3-7). <i>Striwe 1996</i> , n° 1616
44. Orpund (BE, CH)	1	H.C.		(B4.3). <i>Striwe 1996</i> , n° 1580
45. Sutz-Lattringen (BE, CH)	1	Découverte isolée		(B4.3). <i>Striwe 1996</i> , n° 1582
46. Berne <i>Engelhalbinsel</i> (BE, CH)	2	Oppidum		(1 B4.3, 1 B4.1-7). <i>Striwe 1996</i> , n° 1547, 1559
47. Berne <i>Engelhalbinsel</i> (BE, CH)	1	Tombe à incinération		(B4.1-7). <i>Striwe 1996</i> , n° 1556
48. Mont Terri (Cornol, JU, CH)	5	Site de hauteur		(3 B4.1, 1 B4.3, 1 B4.1-2). <i>Striwe 1996</i> , n° 1597-1600, 1603
49. Cornaux (NE, CH)	1	Dépôt (pont)		(B4.2). <i>Striwe 1996</i> , n° 1605
50. Martigny (VS, CH)	2	Habitat		(1 B4.1, 1 B4.3). <i>Striwe 1996</i> , n° 1643, 1645
51. Oberriet-Montlingen (SG, CH)	1	Habitat		(B4.1). <i>Striwe 1996</i> , n° 1612
52. Schaan (FL)	1	Habitat		(B4.1). <i>Striwe 1996</i> , n° 1384
53. Manching (BY, D)	6	Oppidum		(5 B4.3, 1 B4.3-4). <i>Striwe 1996</i> , n° 189-194
54. Stradonice (ST, CZ)	2	Oppidum		(1 B4.9, 1 B4.1-7). Voir <i>cat. [092]</i>
55. Staré Hradisko (OL, CZ)	1	Oppidum		(B4.3). <i>Striwe 1996</i> , n° 1845

Classement par groupes :

B4.1 : Pierrefonds 1167, Suippes 840, Besançon 841 (+ 850c ?), Mandeuve 860, Cavaillon 1187-1188, 1190-1191, lieu inconnu (Vaucluse, F) 1204, Gaujac 921, Le Saix 1217, Les Pennes-Mirabeau 1225-1226, Hoppstädten-Weiersbach 573-574, Mainz 600, Otzenhausen 703, Ottweiler-Mainzweiler 705, Altenburg-Rheinau 21-22, 30, 67-69, 71, Mont Terri (Cornol) 1597-1598,

- 1600, Martigny 1645, Oberriet-Montlingen 1612, Schaan 1384, Sissach-Brühl 1448.
- B4.1 ? : Dünsberg 426, Léry-la-Garenne 901.
- B4.2 : Bâle *Gasfabrik* 1474, Cornaux 1605.
- B4.3 : Manching 189-192, 194, Roanne 1293, Besançon 842, Pont-des-Arches 886, Staré Hradisko 1845, Armsheim 522, Mainz-Weisenau 607, Altenburg-Rheinau 39, 73-74, Berne *Engelhalbinsel* 1547, Mont Terri (Cornol) 1603, Martigny 1643, Orpund 1580, Sutz-Lattringen 1582, Windisch 1430.
- B4.3 ? : Léry-la-Garenne 904-905.
- B4.4 : Pommiers 1168.
- B4.3-4 : Altenburg-Rheinau 32-34, 36-38, 40, 72, 75-76, 85, Bâle *Münsterhügel* 1515, Besançon 845, Dünsberg 429, Etival-Clairefontaine 1025, Manching 193.
- B4.5 : Vienne 1300.
- B4.6 : Altenburg-Rheinau 35.
- B4.7 : Cavaillon 1182, Les Pennes-Mirabeau 1232, Marseille 1240, Toulouse 1124, Vienne 1305.
- B4.8 : Mont-Beuvray 803, Flonheim-Uffhofen 549.
- B4.9 : **Stradonice** 1706, Andernach-Miesenheim 520-521.
- B4.10 : Cavaillon 1192.
- B4.1-7 : Altenburg-Rheinau 17-20, 23-25, 70, 84, Bâle *Gasfabrik* 1486, Bâle *Münsterhügel* 1516, Berne *Engelhalbinsel* 1556, 1559, Cavaillon 1189, Chamesol 851, Etival-Clairefontaine 1024, 1027, Eyguians 1198, Les Pennes-Mirabeau 1234, 1237, Morbach-Wederath 621, Nyons 1284, Perpignan 993, Saint-Dié 1032, 1034, 1047, 1053, 1055, **Stradonice** 1793.
- B4.1-7 ? : Dünsberg 434.
- B4.3, 4 ou 7 : Les Pennes-Mirabeau 1233.
- B4.3-7 : Nîmes 952, Heidetränk 487, Saint Come-et-Maruéjols 1006, Trimbach 1616.
- B4.8-9 : Flonheim-Uffhofen 548.

Liste 22. Fibules de Nauheim type Str. F/K (carte 22)

D'ap. *Striewe 1996*, p. 64-65, 71.

1. Mainz (D)	1		(Groupe F1). <i>Striewe 1996</i> , n° 601
2. Mandeure (Doubs, F)	1		(Groupe F2). <i>Striewe 1996</i> , n° 866
3. « Jura » (Jura, F)	1		(Groupe F3). <i>Striewe 1996</i> , n° 857
4. Bâle <i>Gasfabrik</i> (BS, CH)	1		(Groupe F3). <i>Striewe 1996</i> , n° 1466
5. Saint-Rémy de Provence <i>Glanum</i> (Bouches-du-Rhône, F)	1		(Groupe F4). <i>Striewe 1996</i> , n° 1249
6. Courchaton (Haute-Saône, F)	1	Grotte	(Groupe F4). <i>Striewe 1996</i> , n° 853
7. La Bure (Vosges, F)	2		(Groupe F). <i>Striewe 1996</i> , n° 1029a et 1037
8. Vienne (Isère, F)	1		(Groupe F5). <i>Striewe 1996</i> , n° 1304
9. Alesia (Côte-d'Or, F)	1		(Groupe F1 ou 2). <i>Striewe 1996</i> , n° 750
10. Altenburg-Rheinau (BW/ZU, DE/CH)	1		(Groupe F1 ou 2). <i>Striewe 1996</i> , n° 48
11. Mont Terri (Cornol, JU, CH)	1	Habitat	(Groupe F1 ou 2). <i>Striewe 1996</i> , n° 1595
12. Estavayer (FR, CH)	1	Découverte isolée	(Groupe F1 ou 2). <i>Striewe 1996</i> , n° 1584
13. Üetliberg (Stallikon, ZH, CH)	1	Habitat	(Groupe F1 ou 2). <i>Striewe 1996</i> , n° 1664
14. Gudensberg-Maden (HE, D)	1		(Groupe F1 ou 2). <i>Striewe 1996</i> , n° 456
15. Třisov (CZ)	1	Oppidum	(Groupe K). Voir <i>cat. [093]</i>

PARURE EN VERRE

Note : pour la parure en verre, il n'a pas été possible de s'assurer systématiquement du nombre réel d'individus, l'information n'étant pas donnée dans *Wagner 2006*, pour les objets hors-catalogue. Nous avons toutefois complété ce renseignement pour les bracelets, lorsqu'il apparaissait dans d'autres études sur le verre (*Haevernick 1960* ; *Gebhard 1989a* ; *Feugère 1989* ; *Venclová 1990*) ou dans des publications facilement accessibles.

Dans le cas contraire, nous avons parfois pu estimer ce nombre d'après les références bibliographiques données par H. Wagner (d'après les numéros de figure), et le nombre est alors indiqué ici en italique. L'indication « N.R. » (non renseigné) correspond aux données non publiées utilisées par ce même auteur, mais également non quantifiées.

Liste 23. Bracelets de verre de type Haev. 8a (carte 23)

D'après *Haevernick 1960*, p. 158-161 ; *Venclová 1990*, p. 123-124 ; *Wagner 2006*, p. 101-102 et carte 40.

1. Bad Buchau ? (BW, D)	1 ?	Ramassage de surface	<i>Wagner 2006</i> , p. 101 n° 1, cat. n° 17
2. Trêves ? (D)	1 ?	H.C.	Voir cat. [096]
3. Loenhout ? (B)	<i>1</i>		<i>Wagner 2006</i> , p. 101 n° 3
4. Geldersheim ? (BY, D)	<i>1</i>		<i>Wagner 2006</i> , p. 101 n° 4
5. Harburg (BY, D)	<i>1</i>		<i>Wagner 2006</i> , p. 101 n° 5
6. Jengen-Beckstetten ? (BY, D)	<i>1</i>		<i>Wagner 2006</i> , p. 101 n° 6
7. Wallersdorf (BY, D)	1	Habitat	<i>Haevernick 1960</i> , p. 159 n° 10 ; <i>Wagner 2006</i> , p. 101 n° 7
8. Feurs (Loire, F)	1	Habitat	Voir cat. [098]
9. Erdeven Kerhilio (Morbihan, F)	1	Tombe à inhumation	Voir cat. [097]
10. Rondineto (LO, I)	1	Tombe à inhumation	<i>Haevernick 1960</i> , p. 160 n° 16 ; <i>Wagner 2006</i> , p. 101 n° 10
11. Magreta (ER, I)	1	Habitat (romain)	<i>Haevernick 1960</i> , p. 160 n° 17 ; <i>Wagner 2006</i> , p. 101 n° 11
12. Amby-Maastricht (NL)	<i>1</i>		<i>Wagner 2006</i> , p. 101 n° 12
13. Grave/Escharen (NL)	<i>1</i>		<i>Wagner 2006</i> , p. 101 n° 13
14. Lange Heide (NL)	<i>1</i>		<i>Wagner 2006</i> , p. 101 n° 14
15. Dürrnberg (A)	2	Habitat	<i>Haevernick 1960</i> , p. 159 n° 6, 160 n° 18 ; <i>Wagner 2006</i> , p. 101 n° 15
16. Oberleis (A)	4	Habitat	<i>Haevernick 1960</i> , p. 158 n° 2, 160 n° 22-24 ; <i>Wagner 2006</i> , p. 101 n° 16
17. Roseldorf (A)	2	Habitat	<i>Haevernick 1960</i> , p. 160 n° 20-21 ; <i>Wagner 2006</i> , p. 101 n° 17
18. Windpassing ? (A)	<i>1</i>		<i>Wagner 2006</i> , p. 101 n° 18
19. Nowa Cerekwia (PL)	<i>1</i>		<i>Wagner 2006</i> , p. 101 n° 19
20. Berne-Bümpliz Morgenstraße (BE, CH)	1	Tombe 2 (inhumation)	Voir cat. [095]
21. Jasenovo (SK)	1	Site de hauteur fortifié (Púchov)	<i>Venclová 1990</i> , p. 124, 185 ; <i>Wagner 2006</i> , p. 101 n° 21
22. Liptovská Mara (SK)	1 ?	Site de hauteur fortifié (Púchov)	<i>Venclová 1990</i> , p. 124, 185 ; <i>Wagner 2006</i> , p. 101 n° 22
23. Brno-Líšeň (CZ)	2	Site de hauteur	<i>Venclová 1990</i> , p. 124, 182 ; <i>Wagner 2006</i> , p. 101 n° 23
24. Dřemčice (Litomerice, CZ)	1	H.C.	<i>Venclová 1990</i> , p. 123, 260 ; <i>Wagner 2006</i> , p. 101 n° 24
25. Lovosice (CZ)	1	Habitat ouvert	<i>Venclová 1990</i> , p. 123, 271 ; <i>Wagner 2006</i> , p. 101 n° 25
26. Mikulov (CZ)	1	Habitat	<i>Haevernick 1960</i> , p. 160 n° 25 ; <i>Venclová 1990</i> , p. 124, 183 ; <i>Wagner 2006</i> , p. 101 n° 26
27. Místříň (CZ)	1	Habitat	<i>Venclová 1990</i> , p. 124, 183 ; <i>Wagner 2006</i> , p. 101

			n° 27
28. Staňkovice (CZ)	1	Habitat	<i>Venclová 1990</i> , p. 123, 278 ; <i>Wagner 2006</i> , p. 101 n° 28
29. Staré Hradisko (CZ)	4	Oppidum	<i>Haevernick 1960</i> , p. 160 n° 26-29 ; <i>Venclová 1990</i> , p. 124, 184 tabl. 21 p. 150 ; <i>Wagner 2006</i> , p. 102 n° 29
30. Staré Město (CZ)	1	Tombe (slave)	<i>Venclová 1990</i> , p. 124, 184 ; <i>Wagner 2006</i> , p. 102 n° 30
31. Stradonice (CZ)	1	Oppidum	<i>Haevernick 1960</i> , p. 160 n° 30-31 ; <i>Venclová 1990</i> , p. 123 303 ; <i>Wagner 2006</i> , p. 102 n° 31
32. Vlčnov Dolní Němci (CZ)	1	Habitat	<i>Venclová 1990</i> , p. 124, 182 ; <i>Wagner 2006</i> , p. 102 n° 32
33. Bâle <i>Gasfabrik</i> (BS, CH)	1	Habitat	Voir cat. [094]
34. Moresti (RO)	1	Habitat	<i>Haevernick 1960</i> , p. 161 n° 33 ; <i>Wagner 2006</i> , p. 102 sans n°

Liste 24. Bracelets de verre de type Gebh. 20/Haev. 8d (carte 24)

D'après *Wagner 2006*, p. 88 et carte 17.

1. Epiais-Rhus (Val-d'Oise, F)	1			<i>Wagner 2006</i> , p. 88 n° 16
2. Corroy (Marne, F)	1			<i>Celtes Champagne 1991</i> , p. 178 n° 222 ; <i>Wagner 2006</i> , p. 88 n° 15
3. Pagny-la-Blanche-Côte (Meuse, F)	1	Tombe à inhumation		<i>Haevernick 1960</i> , p. 171, n° 125 ; <i>Wagner 2006</i> , p. 88 n° 22
4. Lattes (F)	4			<i>Wagner 2006</i> , p. 88 n° 17
5. Nages (Gard, F)	5			<i>Wagner 2006</i> , p. 88 n° 20
6. Maressip (F)	1			<i>Wagner 2006</i> , p. 88 n° 19
7. Nîmes (Gard, F)	1	Maison Carrée		<i>Haevernick 1960</i> , p. 173, n° 139 ; <i>Wagner 2006</i> , p. 88 n° 21
8. Martigues (F)	1			<i>Wagner 2006</i> , p. 88 n° 18
9. Bouc, Baou-Roux (Bouches-du-Rhône, F)	1	Habitat		<i>Haevernick 1960</i> , p. 171, n° 126 ; <i>Wagner 2006</i> , p. 88 n° 14
10. Saint-Sorlin-d'Arves (Savoie, F)	1			<i>Wagner 2006</i> , p. 88 n° 23 (avec litt.)
11. Trêves (F)	1	H.C.		<i>Wagner 2006</i> , p. 88 n° 7
12. Hackenheim (RP, D)	1	Tombe 3 (inhumation)		<i>Wagner 2006</i> , p. 88 n° 3, cat. n° 189-190
13. Dühren (BW, D)	1	Tombe	LT C2	<i>Wagner 2006</i> , p. 88 n° 2, cat n° 150
14. Ötigheim (BW, D)	1	Habitat (prospection)	LT C1b ou LT C2	<i>Wagner 2006</i> , p. 88 n° 5, cat n° 320
15. Riegel (BW, D)	1	Fosse GR	LT C2	<i>Wagner 2006</i> , p. 88 n° 6, cat n° 338
16. Hailfingen (BW, D)	1	Tombe 562 (mérovingien)		<i>Haevernick 1960</i> , p. 172, n° 136 ; <i>Wagner 2006</i> , p. 88 n° 9
17. Bad Urach (BW, D)	1			<i>Wagner 2006</i> , p. 88 n° 8 (avec litt.)
18. Breisach-Hochstetten (BW, D)	2	Habitat	LT C2	<i>Wagner 2006</i> , p. 88 n° 1, cat n° 87-88
19. ? Mengen (BW, D)	1 ?	Habitat (Haut Moyen-Âge)	LT C2	<i>Wagner 2006</i> , p. 88 n° 4, cat n° 305
20. Oberglatt (ZH, CH)	2	Tombe		<i>Haevernick 1960</i> , p. 173, n° 148-149 ; <i>Wagner 2006</i> , p. 88 n° 36
21. Uitikon a. Albis (ZH, CH)	1	Tombe		<i>Haevernick 1960</i> , p. 173, n° 147 ; <i>Wagner 2006</i> , p. 88 n° 37
22. Bickingen (BE, CH)	1	Tombe à inhumation		<i>Haevernick 1960</i> , p. 173, n° 142 ; <i>Wagner 2006</i> , p. 88 n° 31
23. Moetschwil (BE, CH)	1	Tombe 6 (inhumation)		<i>Haevernick 1960</i> , p. 173, n° 140 ; <i>Wagner 2006</i> , p. 88 n° 33

- Moetschwil (BE, CH)	1	Tombe 1 (inhumation)		<i>Haevernick 1960</i> , p. 173, n° 141 ; <i>Wagner 2006</i> , p. 88 n° 33
24. Zollikofen (BE, CH)	1	Tombe 1 (inhumation)		<i>Haevernick 1960</i> , p. 173, n° 143 ; <i>Wagner 2006</i> , p. 88 n° 38
25. Berne-Bümpliz (BE, CH)	1	Tombe 1 (inhumation)		<i>Haevernick 1960</i> , p. 173, n° 145 ; <i>Wagner 2006</i> , p. 88 n° 29
26. Berne-Engelhalbinsel (BE, CH)	1	Tombe 11 (inhumation)		<i>Haevernick 1960</i> , p. 173, n° 144 ; <i>Wagner 2006</i> , p. 88 n° 30
27. Kirchenthurnen (BE, CH)	1	Tombe à inhumation		<i>Haevernick 1960</i> , p. 171, n° 127 ; <i>Wagner 2006</i> , p. 88 n° 32
28. Münsingen (BE, CH)	1	Tombe 211 (inhumation)		<i>Haevernick 1960</i> , p. 173, n° 146 ; <i>Wagner 2006</i> , p. 88 n° 34
29. Niederried (BE, CH)	1	Tombe à inhumation		<i>Haevernick 1960</i> , p. 173, n° 150 ; <i>Wagner 2006</i> , p. 88 n° 35
30. Milan (LO, I)	1	Habitat		<i>Haevernick 1960</i> , p. 172, n° 130 ; <i>Wagner 2006</i> , p. 88 n° 25
31. Saliceta San Giuliano (ER, I)	1	Tombe à inhumation		<i>Haevernick 1960</i> , p. 172, n° 131 ; <i>Wagner 2006</i> , p. 88 n° 26
32. Grosseto (TO, I)	1	Tombe à inhumation		<i>Haevernick 1960</i> , p. 172, n° 132 ; <i>Wagner 2006</i> , p. 88 n° 24
33. Großfahner (TH, D)	1			<i>Wagner 2006</i> , p. 88 n° 13 (avec litt.)
34. Heidenfeld (BY, D)	1			<i>Wagner 2006</i> , p. 88 n° 10 (avec litt.)
35. Manching (BY, D)	3	Oppidum		<i>Gebhard 1989a</i> , p. 211-212, pl. 20: 279-281 ; <i>Wagner 2006</i> , p. 88 n° 11
- Manching <i>Steinbichl</i> (BY, D)	1	Tombe 12 (inhumation)		<i>Haevernick 1960</i> , p. 172, n° 137 ; <i>Krämer 1985</i> , p. 77-78, pl. 5: 6 ; <i>Wagner 2006</i> , p. 88 n° 11
36. Munich-Moosach (BY, D)	1	Tombe 2 (incinération)		<i>Haevernick 1960</i> , p. 172, n° 138 ; <i>Krämer 1985</i> , p. 119, pl. 56: 6 ; <i>Wagner 2006</i> , p. 88 n° 12
37. Dürrenberg (A)	5	Habitat		<i>Haevernick 1960</i> , p. 172 n° 133, 174 n° 152-154 ; <i>Brand 1995</i> , pl. 185: 14-15 ; <i>Wagner 2006</i> , p. 88 n° 27
38. Podmokly (PL, CZ)	1	H.C.		Voir cat. [099]
39. Stradonice (ST, CZ)	1	Oppidum (H.C.)		Voir cat. [100]
40. Oberleis (A)	1	Habitat		<i>Haevernick 1960</i> , p. 172, n° 134 ; <i>Wagner 2006</i> , p. 88 n° 28
41. Velem-Szent-Vid (H)	1	Oppidum (H.C.)		<i>Haevernick 1960</i> , p. 174, n° 156 ; <i>Wagner 2006</i> , p. 88 n° 47
42. Szombathely (H)	1	Habitat		<i>Haevernick 1960</i> , p. 174, n° 157 ; <i>Wagner 2006</i> , p. 88 n° 46
43. Keszthely (H)	1	Tombe à inhumation		<i>Haevernick 1960</i> , p. 174, n° 158 ; <i>Wagner 2006</i> , p. 88 n° 44
44. Mezökomárom (H)	1	Tombe à inhumation		<i>Haevernick 1960</i> , p. 174, n° 159 ; <i>Wagner 2006</i> , p. 88 n° 45
45. Vávrovice (CZ)	1 ?	Découverte isolée		<i>Venclová 1990</i> , p. 125, 184 ; <i>Wagner 2006</i> , p. 88 n° 43 ?
46. Nitra (SK)	1	Habitat		<i>Venclová 1990</i> , p. 125 ; <i>Wagner 2006</i> , p. 88 n° 40
47. Detva (SK)	1			<i>Wagner 2006</i> , p. 88 n° 39 (avec litt.)

Liste 25. Bracelets de verre de type Haev. 8c (carte 25)

D'après *Wagner 2006*, p. 103-104 et carte 43.

1. Biebrich (HE, D)	1	Tombe à incinération		<i>Wagner 2006</i> , p. 103 n° 1, cat. n° 33
---------------------	---	-------------------------	--	--

2. Kirchzarten <i>Rotacker</i> (BW, D)	1	Habitat, ramassage de surface	LT C2 (typol.)	<i>Wagner 2006</i> , p. 103 n° 2, cat. n° 491
3. Mandeuire/Mathay (Doubs, F)	1	(collections anciennes)		<i>Wagner 2006</i> , p. 103 n° 3, p. 248
4. Eprave (B)	1			<i>Wagner 2006</i> , p. 103 n° 4
5. Blicquy ? (B)	1			<i>Wagner 2006</i> , p. 103 n° 5
6. Fontaine-Valmont (B)	1			<i>Wagner 2006</i> , p. 103 n° 6
7. Manching (BY, D)	2	Oppidum		<i>Gebhard 1989a</i> , pl. 27: 360, 28: 374 ; <i>Wagner 2006</i> , p. 103 n° 7
8. Römheld <i>Steinsburg</i> (TH, D)	1	Oppidum		<i>Wagner 2006</i> , p. 103 n° 8
22. Bettona (I)	1	Tombe à inhumation		<i>Haevernick 1960</i> , p. 167, n° 94 ; <i>Wagner 2006</i> , p. 103 n° 9
23. Altrier (L)	1			<i>Haevernick 1960</i> , p. 166, n° 88 ; <i>Wagner 2006</i> , p. 103 n° 10
9. Bregenz (VA, A)	1	Habitat		<i>Haevernick 1960</i> , p. 167, n° 95 ; <i>Wagner 2006</i> , p. 103 n° 11
10. Koblach-Glitz (VA, A)	1	Habitat		<i>Haevernick 1960</i> , p. 167, n° 96 ; <i>Wagner 2006</i> , p. 103 n° 12
11. Berne <i>Lindenfeld</i> (BE, CH)	1	Tombe à inhumation		<i>Haevernick 1960</i> , p. 167, n° 91 ; <i>Wagner 2006</i> , p. 104 n° 13
12. Berne-Aaregg (BE, CH)	1	Tombe à inhumation		<i>Haevernick 1960</i> , p. 169, n° 110 ; <i>Wagner 2006</i> , p. 104 n° 14
13. Niederried (BE, CH)	1	Tombe à inhumation		<i>Haevernick 1960</i> , p. 167, n° 92 ; <i>Wagner 2006</i> , p. 104 n° 15
14. Obermettmenstetten (ZH, CH)	1	Tombe à inhumation		<i>Haevernick 1960</i> , p. 167, n° 90 ; <i>Wagner 2006</i> , p. 104 n° 16
15. Zollikofen (BE, CH)	1	Tombe à inhumation		<i>Haevernick 1960</i> , p. 169, n° 109 ; <i>Wagner 2006</i> , p. 104 n° 17
16. Stradonice (ST, CZ)	1 ?	Oppidum		Voir cat. [101]
17. Bâle <i>Gasfabrik</i> (BS, CH)	1	Habitat		<i>Wagner 2006</i> , p. 104 n° 19

Liste 26. Bracelets de verre de type Haev. 17 (carte 26)

D'après *Wagner 2006*, p. 104-105 et carte 45.

1. Breisach-Hochstetten (BW, D)	1	Habitat	/	<i>Wagner 2006</i> , p. 104 n° 1, cat. n° 58
2. Dehlingen (Bas-Rhin, F)	1	Ramassage de surface	LT C2 (typol.)	<i>Wagner 2006</i> , p. 104 n° 2, cat. n° 144
3. Groß-Gerau (HE, D)	1	Vicus, habitat LT ?	LT C2 (typol.)	<i>Wagner 2006</i> , p. 104 n° 3, cat. n° 184
4. Haßloch (RP, D)	1	H.C.	/	<i>Wagner 2006</i> , p. 104 n° 4, cat. n° 195
5. Heidetränk (HE, D)	1	Oppidum	/	<i>Wagner 2006</i> , p. 104 n° 5, cat. n° 202
6. Siefersheim (RP, D)	1	Tombe à incinération	LT C2 (typol.)	<i>Wagner 2006</i> , p. 104 n° 6, cat. n° 379-380
7. Sierentz (Haut-Rhin, F)	1	Habitat	LT C2 (typol.)	<i>Wagner 2006</i> , p. 104 n° 7, cat. n° 381
8. Trebur (HE, D)	1	Ramassage de surface	/	<i>Wagner 2006</i> , p. 104 n° 8, cat. n° 434
9. Karlstein (BY, D)	1	Habitat		<i>Haevernick 1960</i> , p. 207 n° 22 ; <i>Wagner 2006</i> , p. 104 n° 9
10. Stuttgart-Bad Cannstatt <i>Auf der Steig</i> (BW, D)	N.R.			<i>Wagner 2006</i> , p. 104 n° 10
11. Bad Nauheim (HE, D)	≥ 2	Habitat		<i>Haevernick 1960</i> , p. 206 n° 3 ; <i>Wagner 2006</i> , p. 104 n° 11

12. Eberstadt (HE, D)	1	Habitat (romain)		<i>Haevernick 1960</i> , p. 206 n° 2 ; <i>Wagner 2006</i> , p. 104 n° 12
13. Horath (RP, D)	1	Tombe à incinération		<i>Haevernick 1960</i> , p. 206 n° 4 ; <i>Wagner 2006</i> , p. 104 n° 13
14. Lachen-Speyerdorf (RP, D)	1	Tombe à inhumation		<i>Haevernick 1960</i> , p. 207 n° 11 ; <i>Wagner 2006</i> , p. 104 n° 14
15. Oberolm (RP, D)	1			<i>Haevernick 1960</i> , p. 207 n° 8 ; <i>Wagner 2006</i> , p. 104 n° 15
16. Lebach (SL, D)	1	Tombe à incinération		<i>Haevernick 1960</i> , p. 207 n° 6 ; <i>Wagner 2006</i> , p. 104 n° 16
17. Steinbach (SL, D)	1	Tombe à incinération		<i>Haevernick 1960</i> , p. 206 n° 5 ; <i>Wagner 2006</i> , p. 104 n° 17
18. Jüchsen (TH, D)	3			<i>Wagner 2006</i> , p. 104 n° 18
19. Besançon (Doubs, F)	1	Oppidum		<i>Wagner 2006</i> , p. 104 n° 19
20. Tesimo ? (TR, I)	1	Habitat		<i>Haevernick 1960</i> , p. 208 n° 29 ; <i>Wagner 2006</i> , p. 104 n° 20
21. Lošany Lošánky (ST, CZ)	1	Habitat ?		Voir <i>cat. [102]</i>

Liste 27. Bracelets de verre de type Gebh. 36/Haev. 3a (carte 27)

D'après *Wagner 2006*, p. 107-109 et carte 53.

1. Andernach (RP, D)	1	Tombe ?		<i>Wagner 2006</i> , p. 108 n° 1, cat. n° 11
2. Breisach-Hochstetten (BW, D)	13	Habitat		<i>Wagner 2006</i> , p. 108 n° 2, cat. n° 98-110
3. Etival-Clairefontaine (Vosges, F)	1	Site de hauteur fortifié		<i>Wagner 2006</i> , p. 108 n° 3, cat. n° 157
4. Heidetränk (HE, D)	1	Oppidum		<i>Wagner 2006</i> , p. 108 n° 4, cat. n° 210
5. Hofheim (HE, D)	1	Tombe 2		<i>Wagner 2006</i> , p. 108 n° 5, cat. n° 220-221
6. Illfurth (Haut-Rhin, F)	10	Temple romain et ramassage de surface		<i>Wagner 2006</i> , p. 108 n° 6, cat. n° 231-240
7. Ladenburg (BW, D)	1	Viereckschanze		<i>Wagner 2006</i> , p. 108 n° 7, cat. n° 295
8. Osterbrücken (SL, D)	2	N.R.		<i>Wagner 2006</i> , p. 108 n° 8, cat. n° 324-326
9. Otzenhausen (SL, D)	1	Oppidum		<i>Wagner 2006</i> , p. 108 n° 9, cat. n° 329
10. Runkel (HE, D)	2	H.C.		<i>Wagner 2006</i> , p. 108 n° 10, cat. n° 339-339A
11. Saint-Dié-des-Vosges (Vosges, F)	3	Site de hauteur fortifié		<i>Wagner 2006</i> , p. 108 n° 11, cat. n° 341-343
12. Sierentz (Haut-Rhin, F)	1	Habitat		<i>Wagner 2006</i> , p. 108 n° 12, cat. n° 382
13. Sissach	2	Habitat		<i>Wagner 2006</i> , p. 108 n° 13, cat. n° 392-393
14. Titelberg (Pétange, L)	1	Oppidum		<i>Wagner 2006</i> , p. 108 n° 14, cat. n° 416
15. Kirchzarten Rotacker (BW, D)	46	Habitat, ramassage de surface		<i>Wagner 2006</i> , p. 108 n° 15, cat. n° 508-552
16. Eprave (B)	1	N.R.		<i>Wagner 2006</i> , p. 108 n° 16
17. Jette (B)	1	N.R.		<i>Wagner 2006</i> , p. 108 n° 17
18. Orp-le-Grand (B)	1	N.R.		<i>Wagner 2006</i> , p. 108 n° 18
19. Wijnegem (B)	2	N.R.		<i>Wagner 2006</i> , p. 108 n° 19
20. Bad Urach (BW, D)	1			<i>Wagner 2006</i> , p. 108 n° 20
21. Altendorf (BY, D)	1	Habitat		<i>Wagner 2006</i> , p. 108 n° 21
22. Berching-Pollanten (BY, D)	1	Habitat		<i>Gebhard 1989a</i> , p. 68 ; <i>Wagner 2006</i> , p. 108 n° 22
23. Karlstein (BY, D)	3	Habitat		<i>Haevernick 1960</i> , p. 108, n° 64-66 ; <i>Wagner 2006</i> , p. 108 n° 23
24. Manching (BY, D)	69	Oppidum		<i>Gebhard 1989a</i> , pl. 33-36 ; <i>Wagner 2006</i> , p. 108 n° 24
25. Bad Nauheim (HE, D)	2	Habitat		<i>Seidel 1994</i> , p. 564, fig. 1 ; <i>Wagner 2006</i> ,

			p. 108 n° 25
23. Bruckhausen (NW, D)	1	Habitat	<i>Haevernick 1960</i> , p. 106, n° 10 ; <i>Wagner 2006</i> , p. 108 n° 26
24. Windeck-Dreisel (NW, D)	1		<i>Wagner 2006</i> , p. 108 n° 27
25. Bad Kreuznach (RP, D)	1	Tombe à incinération	<i>Haevernick 1960</i> , p. 106, n° 15 ; <i>Wagner 2006</i> , p. 108 n° 28
26. Bechtheim (RP, D)	1	Tombe à incinération	<i>Haevernick 1960</i> , p. 107, n° 21 ; <i>Wagner 2006</i> , p. 108 n° 29
27. Entremont (Bouches-du-Rhône, F)	1	Habitat	<i>Haevernick 1960</i> , p. 109, n° 84 ; <i>Wagner 2006</i> , p. 108 n° 30
26. Guervec (Morbihan, F)	1	Dépôt	<i>Haevernick 1960</i> , p. 108, n° 72 ; <i>Wagner 2006</i> , p. 108 n° 31
27. Lattes (Hérault, F)	2		<i>Py 1990</i> , p. 196 n° 110-111 ; <i>Wagner 2006</i> , p. 108 n° 32
28. Mandeure (Doubs, F)	plusieurs dizaines		<i>Guillard 1989</i> ; <i>Wagner 2006</i> , p. 108 n° 33
29. Nages (Gard, F)	1	Habitat	<i>Wagner 2006</i> , p. 108 n° 34
30. Angera (LO, I)	1	Habitat	<i>Haevernick 1960</i> , p. 112, n° 127 ; <i>Wagner 2006</i> , p. 108 n° 35
31. Este (VE, I)	1		<i>Haevernick 1960</i> , p. 112, n° 133 ; <i>Wagner 2006</i> , p. 108 n° 36
32. Rondineto (LO, I)	6	Habitat	<i>Haevernick 1960</i> , p. 112, n° 119-124 ; <i>Wagner 2006</i> , p. 108 n° 37
33. Valbrona (LO, I)	1	Habitat	<i>Haevernick 1960</i> , p. 112, n° 126 ; <i>Wagner 2006</i> , p. 108 n° 38
34. Villongo (LO, I)	1	Tombe à inhumation ?	<i>Haevernick 1960</i> , p. 112, n° 129 ; <i>Wagner 2006</i> , p. 108 n° 39
35. Bennekom-De Kraats ? (NL)	1		<i>Wagner 2006</i> , p. 108 n° 40
36. Empel-De Schaapskooi (NL)	1		<i>Wagner 2006</i> , p. 108 n° 41
37. Ewijk-De Woerdjes (NL)	1		<i>Wagner 2006</i> , p. 108 n° 42
38. Haren-De Spaansche Steeg I (NL)	1		<i>Wagner 2006</i> , p. 108 n° 43
39. Haren-De Spaansche Steeg III ? (NL)	3		<i>Wagner 2006</i> , p. 108 n° 44
40. Hoogeloon-Casterse Dijk ? (NL)	1		<i>Wagner 2006</i> , p. 108 n° 45
41. Houten-Loerik-Binnenweg (NL)	1		<i>Wagner 2006</i> , p. 108 n° 46
42. Kesteren-De Hoge Woerd ? (NL)	1		<i>Wagner 2006</i> , p. 108 n° 47
43. Overasselt-De Valenberg (NL)	1		<i>Wagner 2006</i> , p. 108 n° 48
44. Ressen-De Kerkenhof ? (NL)	1		<i>Wagner 2006</i> , p. 108 n° 49
45. Wijchen-Achterlo I (NL)	1		<i>Wagner 2006</i> , p. 108 n° 50
46. Zoelen-De Beldert (NL)	1		<i>Wagner 2006</i> , p. 109 n° 51
47. Dellach i. Gailtal (KR, A)	2	Habitat	<i>Haevernick 1960</i> , p. 113, n° 198-199 ; <i>Wagner 2006</i> , p. 109 n° 52
48. Dürrnberg (SA, A)	6	Site de hauteur	<i>Haevernick 1960</i> , p. 113, n° 149, 171-173 ; <i>Brand 1995</i> , pl. 184: 1, 8 ; <i>Wagner 2006</i> , p. 109 n° 53
49. Vienne (WI, A)	1	Habitat	<i>Haevernick 1960</i> , p. 113, n° 192 ; <i>Wagner 2006</i> , p. 109 n° 54
50. Bâle <i>Gasfabrik</i> (BS, CH)	43	Habitat	<i>Rissanen 1999</i> , p. 151 ; <i>Wagner 2006</i> , p. 109 n° 55
51. Berne <i>Engenthalinsel</i> (BE, CH)	1		<i>Wagner 2006</i> , p. 108 n° 56
52. Beudon (VS, CH)	1	Tombe à inhumation	<i>Haevernick 1960</i> , p. 110, n° 92 ; <i>Wagner 2006</i> , p. 109 n° 57
53. Bruson (VS, CH)	1	Tombe à inhumation	<i>Haevernick 1960</i> , p. 110, n° 91 ; <i>Wagner 2006</i> , p. 109 n° 58
54. Giubiasco (TI, CH)	3	Tombe à inhumation	<i>Haevernick 1960</i> , p. 109, n° 86-88 ; <i>Wagner 2006</i> , p. 109 n° 59
55. Ollon (VD, CH)	1	Tombe à	<i>Haevernick 1960</i> , p. 110, n° 93 ; <i>Wagner</i>

		inhumation	2006, p. 109 n° 60
56. Solduno (TI, CH)	1	Tombe H1	Wagner 2006, p. 109 n° 61
57. environs de Veyrier (GE, CH)	1	Tombe à inhumation	Haevernick 1960, p. 110, n° 97 ; Wagner 2006, p. 109 n° 62
58. Mihovo pri St. Jerneju (SLO)	4	Habitat	Haevernick 1960, p. 114, n° 245-248 ; Wagner 2006, p. 109 n° 63
59. Stradonice (ST, CZ)	5	Oppidum	Voir cat. [103]
60. Velem-Szent-Vid (H)	11	Oppidum	Haevernick 1960, p. 114, n° 229-236, 239-241 ; Wagner 2006, p. 109 n° 65
61. Levroux <i>Les Arènes</i> (Indre, F)	2-4	Habitat	Buchsenschutz et al. 1994, p. 338, V 70 557 BG 19, L170 563BD13 ; Wagner 2006, p. 109 n° 66

Liste 28. Perles de verre de type Zep 1.1.1 (carte 28)

D'après Zepezauer 1993, p. 143-146 et Wagner 2006, p. 129-130 et carte 79.

1. Alzey	2		Wagner 2006, p. 129 n° 1
2. Bad Nauheim (HE, D)	2	Habitat	Wagner 2006, p. 129 n° 2, cat. n° 34-35
3. Bodenheim	3		Wagner 2006, p. 129 n° 3
4. Borg	2		Wagner 2006, p. 129 n° 4
5. Breisach	2		Wagner 2006, p. 129 n° 5
6. Breisach-Hochstetten (BW, D)	1		Wagner 2006, p. 129 n° 6
7. Dillenburg (HE, D)	1	Site fortifié	Wagner 2006, p. 129 n° 7, cat. n° 99
8. Ehrenstetten	1		Wagner 2006, p. 129 n° 8
9. Essenheim ?	2		Wagner 2006, p. 129 n° 9
10. Etival-Clairefontaine	1		Wagner 2006, p. 129 n° 10
11. Frankfurt-Heddernheim (HE, D)	1	Découverte isolée (romain)	Wagner 2006, p. 129 n° 11, cat. n° 158
12. Heidetränk (Oberursel, HE, D)	2	Oppidum	Zepezauer 1993, n° 33 ; Wagner 2006, p. 129 n° 12, cat. n° 165-166
13. Horath	1		Wagner 2006, p. 129 n° 13
14. Hüfingen (BW, D)	1	Vicus romain	Wagner 2006, p. 129 n° 14, cat. n° 177
15. Illfurth (Haut-Rhin, F)	2		Wagner 2006, p. 129 n° 15
16. Kreimbach	1		Wagner 2006, p. 129 n° 16
17. Lamadeleine	3		Wagner 2006, p. 129 n° 17
18. Oppau	2		Wagner 2006, p. 129 n° 18
19. La Bure	1		Wagner 2006, p. 129 n° 19
20. St. Julian	1		Wagner 2006, p. 129 n° 20
21. Titelberg	1		Wagner 2006, p. 129 n° 21
22. Trèves (RP, D)	1		Wagner 2006, p. 129 n° 22
23. Udenheim	1-2		Wagner 2006, p. 129 n° 23
24. Zarten	1-2		Wagner 2006, p. 129 n° 24
25. Bad Kreuznach (D)			Wagner 2006, p. 130 n° 25
26. Dromersheim (D)			Wagner 2006, p. 130 n° 26
27. Flonheim (D)			Wagner 2006, p. 130 n° 27
28. Gemünden (D)			Wagner 2006, p. 130 n° 28
29. Karlstein (D)	1		Zepezauer 1993, n° 25 ; Wagner 2006, p. 130 n° 29
30. Cologne (D)	1	Découverte isolée	Zepezauer 1993, n° 26 ; Wagner 2006, p. 130 n° 30
31. Kollig (D)			Wagner 2006, p. 130 n° 31
32. Manching (D)	4		Zepezauer 1993, n° 28-31 ; Wagner 2006, p. 130 n° 32
33. Niederstein (D)			Wagner 2006, p. 130 n° 33
34. Offenbach-Bieber (HE, D)	1	Tombe 10	Zepezauer 1993, n° 34 ; Wagner 2006, p. 130 n° 34

35. Pferdsfeld (D)			<i>Wagner 2006</i> , p. 130 n° 35
36. Sobernheim (D)			<i>Wagner 2006</i> , p. 130 n° 36
37. Steinberg-Deckenhardt (D)			<i>Wagner 2006</i> , p. 130 n° 37
38. Trier-Biwer (D)			<i>Wagner 2006</i> , p. 130 n° 38
39. Wederath (D)			<i>Wagner 2006</i> , p. 130 n° 39
40. Balzers (FL)			<i>Wagner 2006</i> , p. 130 n° 40
41. Schaan (FL)			<i>Wagner 2006</i> , p. 130 n° 41
42. Bludenz (A)			<i>Wagner 2006</i> , p. 130 n° 42
43. Dürrnberg (A)	2		<i>Zepezauer 1993</i> , n° 47-48 ; <i>Wagner 2006</i> , p. 130 n° 43
44. Globasnitz (A)	1		<i>Zepezauer 1993</i> , n° 50 ; <i>Wagner 2006</i> , p. 130 n° 44
45. Schwarza-St. Veit (A)	1		<i>Zepezauer 1993</i> , n° 51 ; <i>Wagner 2006</i> , p. 130 n° 45
46. Bâle <i>Gasfabrik</i> (CH)			<i>Wagner 2006</i> , p. 130 n° 46
47. Berne (CH)			<i>Wagner 2006</i> , p. 130 n° 47
48. Conthey (CH)	1		<i>Zepezauer 1993</i> , n° 56 ; <i>Wagner 2006</i> , p. 130 n° 48
49. Münsingen (CH)			<i>Wagner 2006</i> , p. 130 n° 49
50. Solduno (CH)	4		<i>Zepezauer 1993</i> , n° 58-61 ; <i>Wagner 2006</i> , p. 130 n° 50
51. Thierachern (CH)			<i>Wagner 2006</i> , p. 130 n° 51
52. Stradonice (CZ)	2	Oppidum	Voir cat. [104]
53. Bâle Münsterhügel			<i>Wagner 2006</i> , p. 130 n° 53
54. Levroux (F)			<i>Wagner 2006</i> , p. 130 n° 54

Liste 29. Perles de verre de type Zep 1.2.1 (carte 29)

D'après *Zepezauer 1993*, p. 146-149 et *Wagner 2006*, p. 130-131 et carte 81.

1. Abenheim (D)	2		<i>Wagner 2006</i> , p. 130 n° 1
2. Alzey (D)	4		<i>Wagner 2006</i> , p. 130 n° 2
3. Bad Nauheim (HE, D)	1	Tombe à incinération	<i>Wagner 2006</i> , p. 130 n° 3, cat. n° 36
4. Bodenheim (D)	3		<i>Wagner 2006</i> , p. 130 n° 4
5. Breisach-Hochstetten (BW, D)	1		<i>Wagner 2006</i> , p. 130 n° 5
6. Dühren (D)	1		<i>Wagner 2006</i> , p. 130 n° 6
7. Elsheim (D)	1		<i>Wagner 2006</i> , p. 130 n° 7
8. Kreimbach ? (D)	1 ?		<i>Wagner 2006</i> , p. 130 n° 8
9. Mainz-Kastel (D)	1		<i>Wagner 2006</i> , p. 130 n° 9
10. Ober-Olm (D)	1		<i>Wagner 2006</i> , p. 130 n° 10
11. Titelberg (L)	2		<i>Wagner 2006</i> , p. 130 n° 11
12. Udenheim (D)	1		<i>Wagner 2006</i> , p. 130 n° 12
13. Kirchzarten (D)	1		<i>Wagner 2006</i> , p. 130 n° 13
14. Badenheim (D)			<i>Wagner 2006</i> , p. 130 n° 14
15. Bad Kreuznach (D)			<i>Wagner 2006</i> , p. 130 n° 15
16. Bäsch (D)			<i>Wagner 2006</i> , p. 130 n° 16
17. Berching-Pollanten (D)	2	Habitat	<i>Zepezauer 1993</i> , n° 80-81 ; <i>Wagner 2006</i> , p. 130, n° 17
18. Bergen (D)			<i>Wagner 2006</i> , p. 130 n° 18
19. Einsiedeln (BW, D)	1	Habitat	<i>Zepezauer 1993</i> , n° 89 ; <i>Wagner 2006</i> , p. 130 n° 19
20. Heidesheim (D)			<i>Wagner 2006</i> , p. 130 n° 20
21. Horarth (D)			<i>Wagner 2006</i> , p. 130 n° 21
22. Manching (D)	9	Habitat	<i>Zepezauer 1993</i> , n° 99-107 ; <i>Wagner 2006</i> , p. 130, n° 22

23. Niederbreisig (D)			<i>Wagner 2006</i> , p. 130 n° 23
24. Osterberg (BY, D)	1	Tombe ?	<i>Zepezauer 1993</i> , n° 110 ; <i>Wagner 2006</i> , p. 130 n° 24
25. Schweinschied (D)			<i>Wagner 2006</i> , p. 130 n° 25
26. Sobernheim (D)			<i>Wagner 2006</i> , p. 130 n° 26
27. Waldböckelheim (D)			<i>Wagner 2006</i> , p. 130 n° 27
28. Welzheim (BW, D)	1	Habitat (romain)	<i>Zepezauer 1993</i> , n° 115 ; <i>Wagner 2006</i> , p. 130 n° 28
29. Balzers (FL)			<i>Wagner 2006</i> , p. 130 n° 29
30. Eschen (FL)			<i>Wagner 2006</i> , p. 130 n° 30
31. Dürrnberg (A)	1	Habitat	<i>Zepezauer 1993</i> , n° 122 ; <i>Wagner 2006</i> , p. 130, n° 31
32. Bings (A)			<i>Wagner 2006</i> , p. 130 n° 32
33. Aeschi (CH)			<i>Wagner 2006</i> , p. 131 n° 33
34. Berne (CH)			<i>Wagner 2006</i> , p. 131 n° 34
35. Bösingén (CH)			<i>Wagner 2006</i> , p. 131 n° 35
36. Conthey (CH)			<i>Wagner 2006</i> , p. 131 n° 36
37. Ollon (CH)			<i>Wagner 2006</i> , p. 131 n° 37
38. Solduno (CH)			<i>Wagner 2006</i> , p. 131 n° 38
39. Wetzikon			<i>Wagner 2006</i> , p. 131 n° 39
40. Roztoky (CZ)	1	Inconnu	Voir cat. [105]
41. Bâle <i>Gasfabrik</i> (CH)			<i>Wagner 2006</i> , p. 131 n° 41

Liste 30. Perles de verre de type Zep 1.2.2 (carte 30)

D'après *Zepezauer 1993*, p. 149-151 et *Wagner 2006*, p. 131 et carte 83.

1. Abenheim (D)	1		<i>Wagner 2006</i> , p. 131 n° 1
2. Borg (D)	1		<i>Wagner 2006</i> , p. 131 n° 2
3. Breisach (D)	1		<i>Wagner 2006</i> , p. 131 n° 3
4. Breisach-Hochstetten (BW, D)	2		<i>Wagner 2006</i> , p. 131 n° 4
5. Dühren (D)	4		<i>Wagner 2006</i> , p. 131 n° 5
6. Ginsheim (D)	2		<i>Wagner 2006</i> , p. 131 n° 6
7. Königstädten (D)	1		<i>Wagner 2006</i> , p. 131 n° 7
8. Ladenburg (D)	1		<i>Wagner 2006</i> , p. 131 n° 8
9. Oppau (D)	1		<i>Wagner 2006</i> , p. 131 n° 9
10. La Bure (F)	1		<i>Wagner 2006</i> , p. 131 n° 10
11. Schweighouse (F)	2		<i>Wagner 2006</i> , p. 131 n° 11
12. Wöllstein (D)	1		<i>Wagner 2006</i> , p. 131 n° 12
13. Kirchzarten (D)	1		<i>Wagner 2006</i> , p. 131 n° 13
14. Aisching (Rosenheim, BY, D)	1	Découverte isolée	<i>Wagner 2006</i> , p. 131 n° 14
15. Bad Kreuznach (D)			<i>Wagner 2006</i> , p. 131 n° 15
16. Bergen (D)			<i>Wagner 2006</i> , p. 131 n° 16
17. Heilbronn (D)			<i>Wagner 2006</i> , p. 131 n° 17
18. Horath (D)			<i>Wagner 2006</i> , p. 131 n° 18
19. Hunolstein (D)			<i>Wagner 2006</i> , p. 131 n° 19
20. Manching (D)	2		<i>Wagner 2006</i> , p. 131 n° 20
21. Nierstein (D)			<i>Wagner 2006</i> , p. 131 n° 21
22. Wederath (D)			<i>Wagner 2006</i> , p. 131 n° 22
23. Mandeure (F)			<i>Wagner 2006</i> , p. 131 n° 23
24. Balzers (FL)			<i>Wagner 2006</i> , p. 131 n° 24
25. Eschen (FL)			<i>Wagner 2006</i> , p. 131 n° 25
26. Ruggell (FL)			<i>Wagner 2006</i> , p. 131 n° 26
27. Aubonne (CH)			<i>Wagner 2006</i> , p. 131 n° 27
28. Berne <i>Aaregg</i> (BE, CH)			<i>Wagner 2006</i> , p. 131 n° 28

29. Berne <i>Engehalbinsel</i> (BE, CH)			<i>Wagner 2006</i> , p. 131 n° 29
30. Berne <i>Thormannmätteliweg</i> (BE, CH)			<i>Wagner 2006</i> , p. 131 n° 30
31. Berne <i>Kirchenfeld</i> (BE, CH)			<i>Wagner 2006</i> , p. 131 n° 31
32. Bösing (CH)			<i>Wagner 2006</i> , p. 131 n° 32
33. Großhöchstetten (CH)			<i>Wagner 2006</i> , p. 131 n° 33
34. Niederried (CH)			<i>Wagner 2006</i> , p. 131 n° 34
35. Spiez (CH)			<i>Wagner 2006</i> , p. 131 n° 35
36. Stans (CH)			<i>Wagner 2006</i> , p. 131 n° 36
37. Trun (CH)			<i>Wagner 2006</i> , p. 131 n° 37
38. Wetzikon (CH)			<i>Wagner 2006</i> , p. 131 n° 38
39. Worb-Richigen (CH)			<i>Wagner 2006</i> , p. 131 n° 39
40. Staré Hradisko (CZ)			<i>Wagner 2006</i> , p. 131 n° 42
41. Bâle <i>Gasfabrik</i> (BS, CH)			<i>Wagner 2006</i> , p. 131 n° 43
42. Manching (D)	2		<i>Wagner 2006</i> , p. 131 n° 20
43. Aisching (Rosenheim, BY, D)	1	Découverte isolée	<i>Zepezauer 1993</i> , n° 134 ; <i>Wagner Wagner 2006</i> , p. 131 n° 14
44. Stradonice (CZ)	4		Voir cat. [106]
45. Staré Hradisko (CZ)			<i>Wagner 2006</i> , p. 131 n° 42

Liste 31. Perles de verre de type Zep 1.3.1 et 1.3.2 (carte 31)

D'après *Zepezauer 1993*, p. 151-153 et *Wagner 2006*, p. 132 et carte 85.

1. Bodenheim (D)	1		<i>Wagner 2006</i> , p. 132 n° 1
2. Etival-Clairefontaine (Vosges, F)	1 ?		<i>Wagner 2006</i> , p. 132 n° 2
3. Geisenheim (D)	1		<i>Wagner 2006</i> , p. 132 n° 3
4. Hackenheim (D)	1		<i>Wagner 2006</i> , p. 132 n° 4
5. Hahnheim (D)	1		<i>Wagner 2006</i> , p. 132 n° 5
6. Hüfingen (BW, D)	1		<i>Wagner 2006</i> , p. 132 n° 6
7. Mainzweiler (D)	1		<i>Wagner 2006</i> , p. 132 n° 7
8. Ober-Olm (D)	1		<i>Wagner 2006</i> , p. 132 n° 8
9. Oestrich-Winkel (D)	1		<i>Wagner 2006</i> , p. 132 n° 9
10. Saint-Dié-des-Vosges (Vosges, F)	1		<i>Wagner 2006</i> , p. 132 n° 10
11. Titelberg (L)	1		<i>Wagner 2006</i> , p. 132 n° 11
12. Wöllstein (D)	1		<i>Wagner 2006</i> , p. 132 n° 12
13. Zarten ? (BW, D)	1 ?	Habitat, ramassage de surface	<i>Wagner 2006</i> , p. 132 n° 13
14. Illfurth ? (Haut-Rhin, F)	1		<i>Wagner 2006</i> , p. 132 n° 14
15. Beuren (D)			<i>Wagner 2006</i> , p. 132 n° 15
16. Dienheim (D)			<i>Wagner 2006</i> , p. 132 n° 16
17. Großberghofen (BY, D)	1	Habitat (romain)	<i>Zepezauer 1993</i> , n° 181 ; <i>Wagner 2006</i> , p. 132 n° 17
18. Heidesheim (D)			<i>Wagner 2006</i> , p. 132 n° 18
19. Horarth (D)			<i>Wagner 2006</i> , p. 132 n° 19
20. Mülheim (D)			<i>Wagner 2006</i> , p. 132 n° 20
21. Nierstein (D)			<i>Wagner 2006</i> , p. 132 n° 21
22. Oberboihingen (D)	1	Habitat	<i>Zepezauer 1993</i> , n° 189 ; <i>Wagner 2006</i> , p. 132 n° 22
23. Steinberg-Deckenhardt (D)			<i>Wagner 2006</i> , p. 132 n° 23
24. Wederath (D)			<i>Wagner 2006</i> , p. 132 n° 24
25. Welzheim (BW, D)	1	Habitat (romain)	<i>Zepezauer 1993</i> , n° 198 ; <i>Wagner 2006</i> , p. 132 n° 25
26. Heidengraben bei Grabenstetten			<i>Wagner 2006</i> , p. 132 n° 26

(D)			
27. Balzers (FL)			<i>Wagner 2006</i> , p. 132 n° 27
28. Oberleis (A)			<i>Wagner 2006</i> , p. 132 n° 28
29. Berne (BE, CH)			<i>Wagner 2006</i> , p. 132 n° 29
30. Giubiasco (TI, CH)			<i>Wagner 2006</i> , p. 132 n° 30
31. Lantsch (CH)			<i>Wagner 2006</i> , p. 132 n° 31
32. Münsingen (CH)			<i>Wagner 2006</i> , p. 132 n° 32
33. Solduno (TI, CH)	2	Tombe	<i>Zepezauer 1993</i> , n° 205, 210 ; <i>Wagner 2006</i> , p. 132 n° 33
34. Hostim (CZ)	1	Inconnu	Voir cat. [108]
35. Hrazany (CZ)	1	Oppidum	Voir cat. [109]
36. Pařezská Lhota (CZ)	1	Habitat ?	Voir cat. [111]
37. Stradonice (CZ)	16	Oppidum	Voir cat. [107]
38. Bâle <i>Gasfabrik</i> (BS, CH)		Habitat	<i>Wagner 2006</i> , p. 132 n° 38
39. Lovosice (CZ)	1	Habitat	Voir cat. [110]

Liste 32. Perles de verre de type Zep 3.1.1 (carte 32)

D'après *Zepezauer 1993*, p. 155-158 et *Wagner 2006*, p. 133 et carte 87.

1. Alzey (D)	2			<i>Wagner 2006</i> , p. 133 n° 1
2. Bad Nauheim (HE, D)	1			<i>Wagner 2006</i> , p. 133 n° 2, cat. n° 37
3. Bodenheim (D)	1			<i>Wagner 2006</i> , p. 133 n° 3
4. Breisach-Hochstetten (BW, D)	1			<i>Wagner 2006</i> , p. 133 n° 4
5. Donnersberg (D)	1			<i>Wagner 2006</i> , p. 133 n° 5
6. Altendorf (BY, D)	1	Habitat		<i>Zepezauer 1993</i> , n° 239 ; <i>Wagner 2006</i> , p. 133 n° 6
7. Berching-Pollanten (BY, D)	1	Habitat		<i>Zepezauer 1993</i> , n° 244 ; <i>Wagner 2006</i> , p. 133 n° 7
8. Bergen (D)				<i>Wagner 2006</i> , p. 133 n° 8
9. Friedberg (HE, D)	1	Tombe		<i>Zepezauer 1993</i> , n° 250 ; <i>Wagner 2006</i> , p. 133 n° 9
10. Heidesheim (D)				<i>Wagner 2006</i> , p. 133 n° 10
11. Holheim (BY, D)	1	Découverte isolée		<i>Zepezauer 1993</i> , n° 253 ; <i>Wagner 2006</i> , p. 133 n° 11
12. Horath (D)				<i>Wagner 2006</i> , p. 133 n° 12
13. Kreuznach (D)				<i>Wagner 2006</i> , p. 133 n° 13
14. Manching (BY, D)	25	Oppidum		<i>Zepezauer 1993</i> , n° 259-283 ; <i>Wagner 2006</i> , p. 133 n° 14
15. Schweinschied (D)				<i>Wagner 2006</i> , p. 133 n° 15
16. Steinberg-Deckenhardt (D)				<i>Wagner 2006</i> , p. 133 n° 16
17. Trier-Biewer (D)				<i>Wagner 2006</i> , p. 133 n° 17
18. Wederath (D)				<i>Wagner 2006</i> , p. 133 n° 18
19. Schaan (FL)				<i>Wagner 2006</i> , p. 133 n° 19
20. Birgitz (TI, A)	1	Habitat		<i>Zepezauer 1993</i> , n° 291 ; <i>Wagner 2006</i> , p. 133 n° 20
21. Bludenz (A)				<i>Wagner 2006</i> , p. 133 n° 21
22. Dürrnberg (SA, A)	1	Habitat		<i>Zepezauer 1993</i> , n° 293 ; <i>Wagner 2006</i> , p. 133 n° 22
23. Kundl (TI, A)	2	Tombe		<i>Zepezauer 1993</i> , n° 294-295 ; <i>Wagner 2006</i> , p. 133 n° 23
24. Maxglan (SA, A)	1	Habitat		<i>Zepezauer 1993</i> , n° 296 ; <i>Wagner 2006</i> , p. 133 n° 24
25. Wattens (TI, A)	1	Habitat		<i>Zepezauer 1993</i> , n° 297 ; <i>Wagner 2006</i> , p. 133 n° 25

26. Avenches (CH)				<i>Wagner 2006</i> , p. 133 n° 26
27. Berne (CH)				<i>Wagner 2006</i> , p. 133 n° 27
28. lac de Biènnne (CH)				<i>Wagner 2006</i> , p. 133 n° 28
29. La Neuveville (CH)				<i>Wagner 2006</i> , p. 133 n° 29
30. Lignerolle (CH)				<i>Wagner 2006</i> , p. 133 n° 30
31. Münsingen (CH)				<i>Wagner 2006</i> , p. 133 n° 31
32. Solduno (TI, CH)				<i>Wagner 2006</i> , p. 133 n° 32
33. Thierachern (CH)				<i>Wagner 2006</i> , p. 133 n° 33
34. Trimbach (CH)				<i>Wagner 2006</i> , p. 133 n° 34
35. Stradonice (CZ)	10	Oppidum		Voir cat. [112]
36. Bâle <i>Gasfabrik</i> (BS, CH)				<i>Wagner 2006</i> , p. 133 n° 36

Liste 33. Perles de verre de type Zep 5.1 (carte 33)

D'après Zepezauer 1993, p. 177-179 et *Wagner 2006*, p. 134 et carte 91.

1. Bad Buchau (BW, D)	1	Ramassage de surface	/	<i>Wagner 2006</i> , p. 134 n° 1
2. Bodenheim (RP, D)	1	inconnu	/	<i>Wagner 2006</i> , p. 134 n° 2
3. Breisach-Hochstetten (BW, D)	1-2	Habitat ouvert	/	<i>Wagner 2006</i> , p. 134 n° 3
4. Steinbrunn-le-Bas (Haut-Rhin, F)	1	Prospection (villa romaine)	/	<i>Wagner 2006</i> , p. 134 n° 4
5. Trèves (RP, D)	1	Am Bach	/	<i>Wagner 2006</i> , p. 134 n° 5
6. Uffhofen (RP, D)	1	N.R.	/	<i>Wagner 2006</i> , p. 134 n° 6
7. Bad Kreuznach (D)				<i>Wagner 2006</i> , p. 134 n° 7
8. Bad Nauheim (D)	1			<i>Wagner 2006</i> , p. 134 n° 8
9. Berching-Pollanten (BY, D)	1	Habitat		<i>Zepezauer 1993</i> , n° 673 ; <i>Wagner 2006</i> , p. 134 n° 9
10. Bergen (D)				<i>Wagner 2006</i> , p. 134 n° 10
11. Einsiedel (BW, D)	1	Habitat		<i>Zepezauer 1993</i> , n° 678 ; <i>Wagner 2006</i> , p. 134 n° 11
12. Elsheim (D)				<i>Wagner 2006</i> , p. 134 n° 12
13. Heidesheim (D)				<i>Wagner 2006</i> , p. 134 n° 13
14. Hoppstädten (D)				<i>Wagner 2006</i> , p. 134 n° 14
15. Kusel (D)				<i>Wagner 2006</i> , p. 134 n° 15
16. Manching (BY, D)	5	Oppidum		<i>Zepezauer 1993</i> , n° 683-687 ; <i>Wagner 2006</i> , p. 134 n° 16
17. Neukirchen a.d. Alz (BY, D)	1	Découverte isolée		<i>Zepezauer 1993</i> , n° 688 ; <i>Wagner 2006</i> , p. 134 n° 17
18. Oberolm (D)				<i>Wagner 2006</i> , p. 134 n° 18
19. Schweinschied (D)				<i>Wagner 2006</i> , p. 134 n° 19
20. Steinberg-Deckenhardt (D)				<i>Wagner 2006</i> , p. 134 n° 20
21. Wederath (D)				<i>Wagner 2006</i> , p. 134 n° 21
22. Dürrnberg (Gde. Hallein, SA, A)	1	Découverte isolée		<i>Zepezauer 1993</i> , n° 698 ; <i>Wagner 2006</i> , p. 134 n° 22
23. Oberleis (A)				<i>Wagner 2006</i> , p. 134 n° 23
24. Bâle (CH)				<i>Wagner 2006</i> , p. 134 n° 24
25. Solduno (TI, CH)				<i>Wagner 2006</i> , p. 134 n° 25
26. Stradonice (CZ)	2	Oppidum		Voir cat. [113]
27. Třísov (CZ)	1	Oppidum		Voir cat. [114]
28. Levroux (F)				<i>Wagner 2006</i> , p. 134 n° 28

CERAMIQUE

Liste 34. Céramiques à métopes (carte 34)D'après *Salač, Carnap-Bornheim 1994*, liste 1.

1. Levroux (F)	1 ?	Habitat ?	130-65 av. J.-C.	Décor I. <i>Salač, Carnap-Bornheim 1994</i> , n° 3 p. 126, fig. 2: 3
2. Roanne (F)	1 ?	Habitat	Fin du I ^{er} s. av. J.-C.	Décor II. <i>Salač, Carnap-Bornheim 1994</i> , n° 15 p. 127, fig. 3: 3
3. Larina (F)	1 ?	Habitat ?	LT C-D1 ?	Décor IV. <i>Perrin 1990</i> , fig. 141: 728 ; <i>Salač, Carnap-Bornheim 1994</i> , n° 37 p. 129, fig. 6: 5
4. Euren (D)	1	Tombe 5	LT D1a	Décor II. <i>Salač, Carnap-Bornheim 1994</i> , n° 9 p. 126, fig. 3: 6
5. Trèves-Olewig (D)	1	Tombe	LT C2-D (?)	Décor indéterminé. <i>Salač, Carnap-Bornheim 1994</i> , n° 41 p. 130, fig. 6: 6
6. Horath (D)	1	Tombe 75	LT C2	Décor I. <i>Salač, Carnap-Bornheim 1994</i> , n° 2 p. 126, fig. 2: 2
7. Horath (D)	1	Tombe 44	LT C2-D1a	Décor II. <i>Salač, Carnap-Bornheim 1994</i> , n° 10 p. 127, fig. 3: 1
8. Horath (D)	1	Tombe 104	LT C2	Décor II. <i>Salač, Carnap-Bornheim 1994</i> , n° 11 p. 127, fig. 4: 2
9. Horath (D)	1	Tombe 130 (?)	LT D1b	Décor II. <i>Salač, Carnap-Bornheim 1994</i> , n° 12 p. 127, fig. 3: 2
10. Wederath (D)	1	Tombe 27	LT C2	Décor II. <i>Haffner 1971</i> , pl. 7: 11 ; <i>Salač, Carnap-Bornheim 1994</i> , n° 21 p. 128, fig. 4: 1
11. Wederath (D)	2	Tombe 383	LT D1a	Décor II. <i>Haffner 1971</i> , pl. 94: 9, 11 ; <i>Salač, Carnap-Bornheim 1994</i> , n° 22-23 p. 128, fig. 4: 4, 6
12. Wederath (D)	1	Tombe 433	LT C2-D1	Décor II. <i>Haffner 1974</i> , pl. 137: 13 ; <i>Salač, Carnap-Bornheim 1994</i> , n° 24 p. 128, fig. 4: 5
13. Wederath (D)	1	Tombe 881	LT C2-D1	Décor II. <i>Haffner 1974</i> , pl. 215: 3 ; <i>Salač, Carnap-Bornheim 1994</i> , n° 25 p. 128, fig. 4: 3
14. Wederath (D)	1	Tombe 730	LT C2-D1	Décor III. <i>Haffner 1974</i> , pl. 191: 11 ; <i>Salač, Carnap-Bornheim 1994</i> , n° 30 p. 129, fig. 5: 3
15. Rückweiler (D)	1	Tombe 15	LT C2	Décor II. <i>Salač, Carnap-Bornheim 1994</i> , n° 16 p. 127, fig. 3: 7
16. Kreuznach (D)	1	Tombe 2	LT C2-D1	Décor III. <i>Salač, Carnap-Bornheim 1994</i> , n° 29 p. 129, fig. 5: 6
17. Niederingelheim (D)	1	Trouvaille isolée	LT C2-D (?)	Décor IV. <i>Salač, Carnap-Bornheim 1994</i> , n° 38 p. 129, fig. 6: 8
18. Wallertheim Ziegelei Schick (D)	1	Tombe	LT C2	Décor I. <i>Salač, Carnap-Bornheim 1994</i> , n° 6 p. 126, fig. 2: 6
19. Wallertheim (D)	1	Tombe 4/1928	LT C2	Décor II. <i>Salač, Carnap-Bornheim 1994</i> , n° 20 p. 128, fig. 3: 9
20. Armsheim (D)	1	Tombe ?	LT C2-D	Décor II. <i>Salač, Carnap-Bornheim 1994</i> , n° 7 p. 126, fig. 2: 4
21. Alzey (D)	1	Trouvaille isolée ?	LT C2-D	Décor I. <i>Salač, Carnap-Bornheim 1994</i> , n° 1 p. 125, fig. 2: 5
22. Hahnheim (D)	1	Tombe 11	LT C2	Décor III. <i>Salač, Carnap-Bornheim 1994</i> , n° 28 p. 129, fig. 5: 5
23. Osthofen (D)	1	Tombe à	LT C2-D	Décor II. <i>Salač, Carnap-Bornheim 1994</i> ,

		incinération	(?)	n° 14 p. 127, fig. 3: 8
24. Worms <i>Maria Münster</i> (D)	1	/	LT C2-D (?)	Décor II. <i>Salač, Carnap-Bornheim 1994</i> , n° 26 p. 128, fig. 5: 4
25. Bad Nauheim (D)	1	Habitat	LT C2-D1	Décor II. <i>Salač, Carnap-Bornheim 1994</i> , n° 8 p. 126, fig. 7: 2
26. Bâle <i>Gasfabrik</i> (CH)	5	Habitat (fosses 123, 037, 069B)	LT C2-D	Décor IV. <i>Salač, Carnap-Bornheim 1994</i> , n° 31-35 p. 129, fig. 6: 1-4, 9
27. Hüfingen (D)	2	Habitat près du camp romain	Augustéen ?	Décor II, décor indéterminé. <i>Salač, Carnap-Bornheim 1994</i> , n° 13 p. 127, n° 39 p. 130, fig. 3: 4-5
28. Manching (D)	2	Habitat (oppidum)	LT C2-D1	Décor I, décor indéterminé. <i>Salač, Carnap-Bornheim 1994</i> , n° 5 p. 126, n° 40 p. 130, fig. 2: 1, 6: 7
29. Soběsuky (CZ)	1	Habitat (fosse 275)	LT C2-D1	Décor II. Voir <i>cat. [117]</i>
30. Lovosice (CZ)	1	Habitat (fosse 11B/1981)	LT C2-D1	Décor I. <i>Salač, Carnap-Bornheim 1994</i> , n° 4 p. 126, n° 5 p. 131, fig. 1: 2
31. Stradonice (CZ)	1	Habitat (oppidum)	LT C2-D	Décor II. Voir <i>cat. [118]</i>
32. Třísov (CZ)	1	Habitat (oppidum)	LT D	Décor II. Voir <i>cat. [119]</i>
33. Gellérthegey (H)	2	Habitat (oppidum)	LT D	Décor III et IV. <i>Salač, Carnap-Bornheim 1994</i> , n° 27 p. 129, n° 36 p. 129, fig. 5: 1-2

ARMEMENT

Liste 35. Fourreaux ornés au repoussé (carte 35)D'après *Kruta et al. 1984*, fig. 9.

1. Epiais-Rhus (Val-d'Oise, F)	1	<i>Kruta et al. 1984</i> , fig. 9: 1 ; <i>Ginoux 1994</i> , n° 32		
2. Saint-Germainmont (Ardennes, F)	1	<i>Kruta et al. 1984</i> , fig. 9: 4 ; <i>Ginoux 1994</i> , n° 35		
3. Larchant (Seine-et-Marne, F)	1	<i>Duval, Kruta 1976</i> , fig. 5: 1 ; <i>Kruta et al. 1984</i> , fig. 9: 2		
4. Bussy-le-Château (Marne, F)	1	<i>Kruta et al. 1984</i> , fig. 9: 3		
5. Moscano di Fabriano (I)	1	<i>Kruta et al. 1984</i> , fig. 9: 5		
6. Filottrano (I)	1	<i>Kruta et al. 1984</i> , fig. 9: 6		
7. Jenišov Újezd (US, CZ)	1	Voir <i>cat. [122]</i>		

Liste 36. Epées à poignée anthropomorphe (carte 36)Complétée d'après *Couissin 1926* ; *Clarke, Hawkes 1955*.

1. Ballyshannon (Donegal, IRL)	1	H.-C. (dans la baie de Ballyshannon)	/	<i>Couissin 1926</i> , p. 32-34, 52, fig. 1 ; <i>Clarke, Hawkes 1955</i> , n° 50, pl. XXVII: 5
2. Clothholme (Yorkshire, GB)	1	Tombe à inhumation ?	N.R.	<i>Couissin 1926</i> , p. 51-52, fig. 46 ; <i>Clarke, Hawkes 1955</i> , n° 40, pl. XXVII: 1-2
3. North Grimston (East)	1	Tombe à	LT II ?	<i>Couissin 1926</i> , p. 50, fig. 43 ;

Yorkshire, GB)		inhumation	(mob. acc.)	<i>Clarke, Hawkes 1955</i> , n° 44, pl. XXVI: 3, XXVII: 4, fig. 6: 6
4. Yorkshire ? (GB)	1	H.C.	/	<i>Couissin 1926</i> , p. 49-50, fig. 42 ; <i>Clarke, Hawkes 1955</i> , n° 49, pl. XXV: 9, fig. 6: 7
5. dans la rivière Witham (Lincolnshire, GB)	1	H.C. (dans la rivière)	/	<i>Couissin 1926</i> , p. 48, fig. 37-38 ; <i>Déchelette 1927</i> , p. 647, fig. 476 ; <i>Clarke, Hawkes 1955</i> , n° 48, pl. XXVI: 2, fig. 6: 8
6. Tesson (Charente-Maritime, F)	1	Tombe à char ?	2 ^e moitié LT III, soit 2 ^e quart du I ^{er} s. ? (mob. acc.)	<i>Couissin 1926</i> , p. 47-48, fig. 34-35 ; <i>Déchelette 1927</i> , p. 647 ; <i>Clarke, Hawkes 1955</i> , n° 36, fig. 5: 4 ; <i>Duval, Gomez de Soto, Perrichet-Thomas 1986</i> , p. 42-44, fig. 4-6
7. Saint-André-de-Lidon <i>Le Moulin-du-Pas</i> (Charente-Maritime, F)	1	H.C. (dépôt en milieu humide)	déb. LT III, soit dernier quart II ^e s. (typol.)	<i>Duval 1983-1984</i> , n° 231 ; <i>Duval, Gaillard, Gomez de Soto 1986</i> ; <i>Rapin 1986</i> , p. 290-291 ; <i>Brunaux, Lambot 1987</i> , fig. 52 : 1 ; <i>Gomez de Soto, Lejars 2009</i> , fig. 9
8. Châtillon-sur-Indre <i>Moulin de la Grange</i> (Indre, F)	1	Tombe	30-20 av. J.-C. (mob. acc.)	<i>Couissin 1926</i> , p. 50-51, fig. 45 ; <i>Clarke, Hawkes 1955</i> , n° 28, pl. XXVI: 4-5, fig. 6: 2 ; <i>Duval 1983-1984</i> , n° 233a ; <i>Villard 1993</i> , fig. 2
9. Salon <i>Les Jacquemards</i> (Aube, F)	1	Tombe à inhumation	LT moy. (<i>Celtes Champagne 1991</i>)	<i>Couissin 1926</i> , p. 45-46, fig. 36 ; <i>Déchelette 1927</i> , p. 647, fig. 474: 1 ; <i>Clarke, Hawkes 1955</i> , n° 35, pl. XXV: 6 ; <i>Celtes Champagne 1991</i> , n° 325, photo p. 268
10. Chatenay-Mâcheron (Haute-Marne, F)	1	Tombe à inhumation en pirogue	déb.-mil. LT III (mob. acc.)	<i>Reinach 1927</i> , n° 28214 p. 224, fig. 252 ; <i>Couissin 1926</i> , p. 46-47, fig. 30-31 ; <i>Déchelette 1927</i> , p. 647, fig. 474: 3 et 3a ; <i>Clarke, Hawkes 1955</i> , n° 27, pl. XXVII: 3, fig. 5: 3
11. Besançon (Doubs, F)	2	Oppidum	/	<i>Lebel 1961</i> , n° 216, pl. LXXXII: 8 ; <i>Bronzes Besançon 1981</i> , n° 32 et 50 ; <i>Vidal 1983</i> , p. 381, note 20 ; <i>Duval 1983-1984</i> , n° 229 et 230
12. Corent (Puy-de-Dôme, F)	1	N.R. Oppidum	LT finale (site)	<i>Couissin 1926</i> , p. 48, fig. 39-40 ; <i>Déchelette 1927</i> , fig. 475: 2 et 2a ; <i>Clarke, Hawkes 1955</i> , n° 29, fig. 6: 4
13. dans la rivière Thielle (Neuchâtel, CH)	1	H.-C. (dans la rivière)	/	<i>Couissin 1926</i> , p. 46, fig. 28-29 ; <i>Déchelette 1927</i> , fig. 474 : 2 et 2a ; <i>Clarke, Hawkes 1955</i> , n° 22, fig. 5: 1 ; <i>Egloff 1980</i> , fig. 18 ; <i>Brunaux, Lambot 1987</i> , fig. 52: 2
14. Malnate (Varese, I)	1	Tombe à incinération	LT II ? (mob. acc.)	<i>Couissin 1926</i> , p. 50, fig. 44 ; <i>Clarke, Hawkes 1955</i> , n° 17, fig. 4: 6
15. Toulouse <i>Saint-Roch</i> (Haute-Garonne, F)	1	Puits funéraire 30	1 ^{ère} moitié LT III, soit fin II ^e -mil. I ^{er} s. (mob. acc.)	<i>Vidal 1983</i>
16. Mouriès (Bouches-du-Rhône, F)	1	Tombe ?	LT III ? (mob. acc.)	<i>Couissin 1926</i> , p. 47, fig. 32-33 ; <i>Déchelette 1927</i> , p. 647, fig. 474 : 4 ; <i>Clarke, Hawkes 1955</i> ,

				n° 33, fig. 5: 5
17. Manching (BY, D)	1	Oppidum	/	<i>Riedel 1999</i> , p. 119, 6.TK 7235, fig. 66: 12 ; <i>Karasová 2002</i> , p. 108
18. Stradonice (CZ)	1	H.C. Oppidum	LT finale (site)	Voir <i>cat. [123]</i>
19. Staré Hradisko (CZ)	1	N.R. Oppidum	LT finale (site)	<i>Meduna 1961</i> , pl. 1: 9 ; <i>Čížmář 2002b</i> , 4° de couv. ; <i>Karasová 2002</i> , p. 108
20. Dinnyés (Fehér, H)	1	H.C.	/	<i>Clarke, Hawkes 1955</i> , n° 2, pl. XXV: 7 ; <i>Petres 1979</i> , p. 173-174, fig. 4, pl. II: 1-2

TRANSPORT/HARNACHEMENT

Liste 37. Boutons à bélière émaillés (carte 37)

Complétée d'après *Van Endert 1991* ; *Božič 1993*, liste 1 ; *Schönfelder 2002*, tab. 46.

1. Titelberg (L)	1	Oppidum (ramassage de surface)	LT finale / G.-R. (site)	Voir <i>cat. [126]</i>
2. Manching (D)	2	Oppidum	LT finale (site)	<i>Van Endert 1991</i> , pl. 22: 383 ; <i>Sievers 1992</i> , fig. 89: 16 ; <i>Božič 1993</i> , liste 1 ; <i>Schönfelder 2002</i> , fig. 168: 1, tab. 46
3. Stradonice (CZ)	≥12	Oppidum	LT finale (site)	Inédit (coll. NM Praha) ; <i>Schönfelder 2002</i> , fig. 168: 2-4, tab. 46
4. Třisov (CZ)	1	Oppidum		<i>Božič 1993</i> , liste 1 ; <i>Schönfelder 2002</i> , tab. 46 ; <i>Karasová 2004</i> , n° 11 p. 61
5. Staré Hradisko (CZ)	6	Oppidum		<i>Čížmář 2002</i> , fig. 19: 1-6
6. Oberleiserberg (A)	≥5	Site de hauteur		<i>Božič 1993</i> , liste 1 ; <i>Schönfelder 2002</i> , tab. 46
7. Bratislava (SK)	1	Oppidum		<i>Božič 2001</i> , liste 2
8. Liptovská Mara I (SK)	2	(Púchov) Site de hauteur fortifié		<i>Pieta 1982</i> , pl. 13: 18, 28: 7 ; <i>Božič 1993</i> , liste 1 ; <i>Schönfelder 2002</i> , tab. 46
9. Trenčianske Bohuslavice <i>Malovecko</i> (okr. Trenčín, SK)	1	Site de hauteur fortifié	LT moyenne (?) et finale (site)	<i>Pieta 2008</i> , fig. 113: 6.
10. Velem-Szent-Vid (H)	≥6	Oppidum		<i>Miske 1908</i> , pl. 36: 42-43, pl. 37: 42-44, pl. 46: 51 ; <i>Schönfelder 2002</i> , tab. 46
11. Magdalensberg (A)	4	Site de hauteur	LT finale / G.-R.	<i>Božič 1993</i> , liste 1 ; <i>Schönfelder 2002</i> , fig. 168: 2-4, tab. 46
12. Grabelsdorf <i>Gracarca</i> (A)	plusieurs	Site de hauteur		<i>Božič 1993</i> , liste 1 ; <i>Schönfelder 2002</i> , tab. 46
13. Celje (SLO)	1	Dans la rivière Savinja	/	<i>Božič 1993</i> , fig. 2: 7 ; liste 1 ; <i>Schönfelder 2002</i> , fig. 168: 15,

				tab. 46
14. Pečovnik <i>Vipota</i> (SLO)	1	Site de hauteur		<i>Božič 1993</i> , fig. 2: 5 ; liste 1 ; <i>Schönfelder 2002</i> , fig. 168: 13, tab. 46
15. Ljubljana <i>Gornji trg 30</i> (SLO)	1	Habitat		<i>Božič 1993</i> , fig. 2: 1 ; liste 1 ; <i>Schönfelder 2002</i> , fig. 168: 9, tab. 46
16. Vir pri Stični <i>Cvinger</i> (SLO)	1	Site de hauteur		<i>Božič 1993</i> , fig. 2: 6 ; liste 1 ; <i>Schönfelder 2002</i> , fig. 168: 14, tab. 46
17. Dunaj <i>Gradišče</i> (SLO)	1	Site de hauteur	LT finale	<i>Božič 1993</i> , fig. 2: 2 ; liste 1 ; <i>Schönfelder 2002</i> , fig. 168: 10, tab. 46
18. Podbočje <i>Stari Grad</i> (SLO)	1	Site de hauteur ou nécropole	LT finale	<i>Stare 1973</i> , pl. 67: 22 ; <i>Božič 1993</i> , fig. 1: 1 ; liste 1 ; <i>Schönfelder 2002</i> , tab. 46
19. Vinji Vrh (SLO)	1	Site de hauteur	Ha A-LT D	<i>Stare 1973</i> , pl. 52: 17 ; <i>Schönfelder 2002</i> , tab. 46
20. Novo Mesto <i>Okrajno glavarstvo</i> (SLO)	2	Nécropole	LT finale / G.-R.	<i>Božič 1993</i> , fig. 2: 3 ; liste 1 ; <i>Schönfelder 2002</i> , fig. 168: 11, tab. 46 ; <i>Božič 2008</i> , pl. 20: 13-14
21. Mihovo <i>Trnišča</i> (SLO)	1	Site de hauteur	LT finale	<i>Božič 1993</i> , fig. 2: 4 ; liste 1 ; <i>Schönfelder 2002</i> , fig. 168: 12, tab. 46
22. Gaber pri Semiču <i>Semenič</i> (SLO)	1	Site de hauteur		<i>Božič 2001</i> , fig. 2: 2, liste 2
23. Vinkovci (HR)	1 ?			<i>Božič 2001</i> , liste 2
24. Veliki Vetren (SRB)	10	Site de hauteur fortifié / Dépôt	LT finale	<i>Stojić 1999</i> , fig. p. 43 ; <i>Stojić 2003</i> , p. 47, fig. 168-177

(Ecartés)

Mont-Beuvray (F)	1	Oppidum		<i>Božič 1993</i> , liste 1 ; <i>Schönfelder 2002</i> , tab. 46
Variscourt/Condé-sur-Suipe (F)	1	Oppidum		<i>Pion 1990</i> , fig. 35 ; <i>Pion 1996b</i> , fig. 22: 36 ; <i>Schönfelder 2002</i> , tab. 46

Liste 38. Pendeloques de type Hofheim (carte 38)

1. Kollig (D)	1	Nécropole (tombe 10)	LT D1 (mob. acc.)	<i>Oesterwind 1989</i> , pl. 2: B9 ; <i>Rodel 2000</i> , fig. 14: 5 ; <i>Schönfelder 2002</i> , tab. 43, fig. 167: 3
2. Hofheim (D).	2	Nécropole (tombe 8)	LT finale ou début période augustéenne	<i>Ritterling 1913</i> , fig. 106: 1, 4 ; <i>Werner 1953</i> , fig. 2: 6, 8 ; <i>Rodel 2000</i> , fig. 14: 1 ; <i>Schönfelder 2002</i> , tab. 43, fig. 167: 1-2
3. Heidetränk (D)	3	Oppidum		<i>Müller-Karpe, Müller-Karpe 1977</i> , fig. 3: 1, 3 ; <i>Schlott, Spennemann, Weber 1985</i> , fig. 17: 13 ; <i>Rodel 2000</i> , fig. 14: 2 ; <i>Schönfelder 2002</i> , tab. 43, fig. 167: 4-6
4. Bâle <i>Münsterhügel</i> (CH)	1	Site de hauteur fortifié		<i>Rodel 2000</i> , fig. 14: 6 ; <i>Schönfelder 2002</i> , tab. 43
5. Stradonice (CZ)	1	Oppidum		Voir cat. [127]
6. Staré Hradisko (CZ)	1	Oppidum		<i>Werner 1953</i> , fig. 2: 9 ; <i>Rodel</i>

				2000, fig. 14: 4 ; <i>Schönfelder 2002</i> , tab. 43, fig. 167: 7
• (lieu inconnu, déposé au RGZM, Mayence)	1	/	/	<i>Schönfelder 2002</i> , tab. 43

Liste 39. Passe-guides type Hoppstädten (carte 39)

Complétée d'après *Schönfelder 2002*, tab. 39.

1. Aulnat (F)	1	Habitat		<i>Périchon 1975</i> , fig. 7: 1 ; <i>Schönfelder 2002</i> , tab. 39, fig. 149: 19.
2. Mont-Beuvray (F).	≥6	Oppidum	LT finale / G.-R. (site)	<i>Bulliot 1899</i> , pl. 1: 1-6 ; <i>Schönfelder 2002</i> , tab. 39, fig. 149: 22-25.
3. Alésia (F)	3	Oppidum	/	<i>Rabeisen 1988</i> , n° 20-22, fig. 6a et b, 7: 21-22 ; <i>Schönfelder 2002</i> , tab. 39, fig. 149: 17-18.
4. Saint-Just-en-Chaussée (F)	1-2	Sanctuaire	LT D1 / G.-R.	<i>Woimant 1995</i> , fig. 311 ; <i>Schönfelder 2002</i> , tab. 39.
5. Soissons (F)	1	Tombe	LT D	<i>Schönfelder 2002</i> , tab. 39, n° 61 p. 385 (avec litt.).
6. Villeneuve-Saint-Germain (F)	1	Oppidum	LT D2 (site)	<i>Debord 1998</i> , fig. 8: 4 ; <i>Schönfelder 2002</i> , tab. 39.
7. Titelberg (L)	4	Oppidum	LT finale / G.-R. (site)	<i>Metzler 1995</i> , fig. 165, 1, 2, 3, 4 ; <i>Schönfelder 2002</i> , tab. 39, fig. 149: 12-15.
8. Hoppstädten (D)	3	Tombe à char 13	LT D2a (mob. acc.)	<i>Schönfelder 2002</i> , tab. 39, fig. 149: 1-3, n° 18 p. 375 (avec litt.).
9. Environs de Mayence (D)	5	Dans le Rhin	/	<i>Schönfelder 2002</i> , tab. 39 (avec litt.), fig. 149: 4-8.
10. Fossé des Pandours (F)	1	Oppidum (puits)		<i>Specklin 2009</i> , pl. 7: 50.
11. Strasbourg (F)	1	? (collection Forrer)	/	<i>Schönfelder 2002</i> , tab. 39 (avec litt.), fig. 149: 16.
12. Aislingen (D)	1	Ramassage de surface près du camp romain	/	<i>Schönfelder 2002</i> , tab. 39 (avec litt.), fig. 149: 10.
13. Stradonice (CZ)	3	Oppidum	LT moyenne et finale (site)	Voir cat. [128]
14. Karlstein (D)	1	Habitat	LT D	<i>Schönfelder 2002</i> , tab. 39 (avec litt.), fig. 149: 9.
15. Magdalensberg (A)	2	Site de hauteur	LT finale / G.-R.	<i>Deimel 1987</i> , pl. 63: 4, 64: 5 ; <i>Schönfelder 2002</i> , tab. 39, fig. 149: 26-27.
16. Schützen am Gebirge (A)	1	Prospections	/	<i>Schönfelder 2002</i> , tab. 39 (avec litt.), fig. 149: 11.
17. Bratislava-Rusovce (SK)	1 ?			<i>Pieta 2008</i> , p. 309, fig. 114: 6.
18. Trenčianske Bohuslavice (okr. Trenčín, SK)	1 ?	Site de hauteur fortifié [9 ha]	LT moyenne (?) et finale (site)	<i>Pieta 2008</i> , p. 309, fig. 114: 3.

MONUMENTAL

Liste 40. Remparts à talus massif (carte 40)D'après *Fichtl 2010*, p. 329-330 (avec bibliographie).

1. Závist (CZ)	Voir cat. [129]
2. Niedersteinbach Mainmont (Bas-Rhin, F)	<i>Fichtl 2010</i> , n° 2
3. Ehrang (D)	<i>Fichtl 2010</i> , n° 3
4. Titelberg (Pétanges, L)	<i>Fichtl 2010</i> , n° 4
5. Foug <i>La Motte du Château</i> (Meurthe-et- Moselle, F)	<i>Fichtl 2010</i> , n° 5
6. Boviolles (Meuse, F)	<i>Fichtl 2010</i> , n° 6
7. Sorcy-Saint-Martin (Meuse, F)	<i>Fichtl 2010</i> , n° 7
8. Bibracte	<i>Fichtl 2010</i> , n° 8
9. Crêt-Chatelard	<i>Fichtl 2010</i> , n° 9
10. Gondole	<i>Fichtl 2010</i> , n° 10
11. L'Ermitage	<i>Fichtl 2010</i> , n° 11
12. La Curade	<i>Fichtl 2010</i> , n° 12
13. Challignac	<i>Fichtl 2010</i> , n° 13
14. Chatillon-en-Couhé	<i>Fichtl 2010</i> , n° 14
15. Saint-Gence	<i>Fichtl 2010</i> , n° 15
16. Villejoubert	<i>Fichtl 2010</i> , n° 16
17. Aubusson	<i>Fichtl 2010</i> , n° 17
18. Hérisson	<i>Fichtl 2010</i> , n° 18
19. Sidiailles	<i>Fichtl 2010</i> , n° 19
20. Chateaumeillant	<i>Fichtl 2010</i> , n° 20
21. Moulin-sur-Yèvre	<i>Fichtl 2010</i> , n° 21
22. Argentomagus	<i>Fichtl 2010</i> , n° 22
23. Luant	<i>Fichtl 2010</i> , n° 23
24. Levroux	<i>Fichtl 2010</i> , n° 24
25. Murs	<i>Fichtl 2010</i> , n° 25
26. Amboise	<i>Fichtl 2010</i> , n° 26
27. Millançay	<i>Fichtl 2010</i> , n° 27
28. Neung-sur-Beuvron	<i>Fichtl 2010</i> , n° 28
29. Moulay (Mayenne, F)	<i>Fichtl 2010</i> , n° 29
30. Gouesnach <i>Saint-Cadou</i> (Finistère, F)	<i>Fichtl 2010</i> , n° 30
31. Huelgoat <i>Camp d'Artus</i> (Finistère, F)	<i>Fichtl 2010</i> , n° 31
32. Cambremer	<i>Fichtl 2010</i> , n° 32
33. Saint-Samson-de-la- Roque	<i>Fichtl 2010</i> , n° 33

34. Caudebec-en-Caux	<i>Fichtl 2010</i> , n° 34
35. Caudebec	<i>Fichtl 2010</i> , n° 35
36. Saint-Pierre-de- Varengueville	<i>Fichtl 2010</i> , n° 36
37. Sandouville	<i>Fichtl 2010</i> , n° 37
38. Fécamp	<i>Fichtl 2010</i> , n° 38
39. Veulette-sur-Mer	<i>Fichtl 2010</i> , n° 39
40. Hugleville-sur-Caux	<i>Fichtl 2010</i> , n° 40
41. Bracquemont	<i>Fichtl 2010</i> , n° 41
42. Incheville	<i>Fichtl 2010</i> , n° 42
43. Mareuil-Caubert	<i>Fichtl 2010</i> , n° 43
44. Liercourt-Erondelle	<i>Fichtl 2010</i> , n° 44
45. L'Etoile	<i>Fichtl 2010</i> , n° 45
46. La Chaussée-Tirancourt	<i>Fichtl 2010</i> , n° 46
47. Noyelle-Vion	<i>Fichtl 2010</i> , n° 47
48. Etrun	<i>Fichtl 2010</i> , n° 48
49. Etrun-sur-Escault	<i>Fichtl 2010</i> , n° 49
50. Mondrepuis	<i>Fichtl 2010</i> , n° 50
51. Vermand	<i>Fichtl 2010</i> , n° 51
52. Bailleul-sur-Thérain	<i>Fichtl 2010</i> , n° 52
53. Vernon	<i>Fichtl 2010</i> , n° 53
54. Saint-Pierre-d'Autils	<i>Fichtl 2010</i> , n° 54
55. Taverny	<i>Fichtl 2010</i> , n° 55
56. Gouvieux	<i>Fichtl 2010</i> , n° 56
57. Béthisy-Saint-Martin	<i>Fichtl 2010</i> , n° 57
58. Saint-Pierre-en-Chastre	<i>Fichtl 2010</i> , n° 58
59. Ambleny	<i>Fichtl 2010</i> , n° 59
60. Pommiers	<i>Fichtl 2010</i> , n° 60
61. Villeneuve-Saint-Germain	<i>Fichtl 2010</i> , n° 61
62. Muret-et-Crouettes	<i>Fichtl 2010</i> , n° 62
63. Variscourt/Condé-sur- Suippe	<i>Fichtl 2010</i> , n° 63
64. Saint-Thomas	<i>Fichtl 2010</i> , n° 64
65. La Cheppe	<i>Fichtl 2010</i> , n° 65
66. High Rocks (Kent, GB)	<i>Fichtl 2010</i> , n° 66
67. Ightham <i>Oldbury</i> (Kent, GB)	<i>Fichtl 2010</i> , n° 67
68. Caburn (Sussex, GB)	<i>Fichtl 2010</i> , n° 68

ANNEXE C
CATALOGUE

001	Muschelstater	monnaie
CH - canton de Fribourg (FR)		Est→Ouest
1 <i>Muschelstater</i> de la période B (<i>Paulsen 1933</i> , pl. 12-19 : horizon ancien des émissions en or) M. : 7,38 g ; 17,5 mm		or
Origine Bohême (-Moravie ?)	Datation type LT C2/D1-LT D1b	
Contexte trouvaille isolée	Datation objet/contexte	
Compléments /		
Mobilier annexe /		
Conservation N.R.		
Compléments		
Bibliographie <i>Paulsen 1933</i> , p. 48, n° 1321 (non illustré) ; <i>Nick 2006</i> , p. 496 n° 3		
Comparaisons		

002	Muschelstater	monnaie
CH - Domdidier (FR)		Est→Ouest
1 <i>Muschelstater</i> de la période B (<i>Paulsen 1933</i> , n° 283-287 : horizon ancien des émissions en or) Pds. 7,39 g		or
Origine Bohême (-Moravie ?)	Datation type LT C2/D1-LT D1b	
Contexte trouvaille isolée	Datation objet/contexte /	
Compléments /		
Mobilier annexe /		
Conservation		
Compléments		
Bibliographie <i>Nick 2006</i> , p. 496 n° 2		
Comparaisons		

003	Muschelstater	monnaie
CH - Wauwil <i>Wauwilermoos</i> (LU)		Est→Ouest
1 <i>Muschelstater</i> de la période B (<i>Paulsen 1933</i> , n° 337-338 : horizon ancien des émissions en or). Pds 7,164 g.		or
Origine	Bohême (-Moravie ?)	Datation type LT C2/D1-LT D1b
Contexte dépôt	Datation objet/contexte	
Compléments	Découverte à 5-6 km du Sursee, dans le marais du Wauwilermoos.	
Mobilier annexe /		
Conservation		
Compléments		
Bibliographie <i>Kellner 1984</i> , p. 125, fig. 3 ; <i>Nick 2006</i> , p. 496 n° 5.		
Comparaisons		

004	Muschelstater	monnaie
D - Fischingen (BW)		Est→Ouest
1 <i>Muschelstater</i> de la période B (<i>Paulsen 1933</i> , n° 279 et suiv. : horizon ancien des émissions en or). Pds. 7,37 g		or
Origine	Bohême (-Moravie ?)	Datation type LT C2/D1-LT D1b
Contexte dépôt	Datation objet/contexte /	
Compléments	Découverte du début du XIXe s. Pas de contexte plus précis.	
Mobilier annexe /		
Conservation /		
Compléments	Collection Engelmann, présentée dans un catalogue de vente de 1928.	
Bibliographie <i>Wielandt 1964</i> , p. 102 n° 13d, pl. 7: 13d ; <i>Nick 2006</i> , p. 496 n° 16.		
Comparaisons		

005	Muschelstater	monnaie
D - Grenzach-Wyhlen ? (BW)		Est→Ouest
1 <i>Muschelstater</i> indéterminé des périodes B et C. Pds. 7,40 g		or
Origine	Bohême (-Moravie ?)	Datation type LT C2/D1-LT D2a
Contexte	trouvaille isolée Datation objet/contexte /	
Compléments	/	
Mobilier annexe	/	
Conservation	/	
Compléments	Présentée dans un catalogue de vente de 1957.	
Bibliographie	<i>Wielandt 1964</i> , p. 114, n° 52a ; <i>Nick 2006</i> , p. 497 n° 18.	
Comparaisons		

006	Muschelstater	monnaie
D - Köln (NW)		Est→Ouest
1 <i>Muschelstater</i> de la période B (<i>Paulsen 1933</i> , n° 299-300 : horizon ancien des émissions en or) M. : 7,26 g ; 17 g		or
Origine	Bohême (-Moravie ?)	Datation type LT C2/D1-LT D1b
Contexte	inconnu Datation objet/contexte /	
Compléments	/	
Mobilier annexe	/	
Conservation		
Compléments		
Bibliographie	<i>Hertlein 1904</i> , p. 92 ; <i>Paulsen 1933</i> , p. 49, n° 300, pl. 14: 300 ; BN 9446 ; <i>Nick 2006</i> , p. 497 n° 23.	
Comparaisons		

007	Muschelstater	monnaie
D - Martberg (Pommern, RP)		Est→Ouest
1 <i>Muschelstater</i> indéterminé (<i>Paulsen 1933</i> , n° 357-387 [horizon ancien des émissions en or] ou n° 687-693 [horizon récent des émissions en or]) Pds. 5,17 g		or
Origine	Bohême (-Moravie ?)	Datation type LT C2/D1-LT D1b
Contexte	habitat	Datation objet/contexte
Compléments	Fouille 1994-2003.	
Mobilier annexe		
Conservation		
Compléments		
Bibliographie	<i>Nick 2006</i> , p. 497 n° 26a.	
Comparaisons		

008	Muschelstater	monnaie
F - environs de Mulhouse ? (départ. Haut-Rhin)		Est→Ouest
3 <i>Muschelstater</i> e de la période B (<i>Paulsen 1933</i> , n° 388-398 : horizon ancien des émissions en or) Pds. 6,64 g ; 6,57 g ; 6,645 g		or
Origine	Bohême (-Moravie ?)	Datation type LT C2/D1-LT D1b
Contexte	dépôt	Datation objet/contexte /
Compléments	Dépôt, 1875-77 selon M. Nick	
Mobilier annexe	/	
Conservation	Collection Forrer (initialement coll. Ch. Robert, Mulhouse)	
Compléments	/	
Bibliographie	<i>Forrer 1925</i> , p. 47-52, fig. 62-64 (=pl. III, 62-64) ; <i>Mériel 2001/2002</i> , p. 224, 246 ; <i>Nick 2006</i> , p. 499 n° 52.	
Comparaisons		

009	Muschelstater	monnaie
F - Saint-Louis (dép. Haut-Rhin)		Est→Ouest
		or
<p>8 <i>Muschelstater</i> de la période B :</p> <p>- 6 exemplaires <i>Paulsen 1933</i>, n° 289-301 (Furger-Gunti n° 66-71). Pds. 7,527 g ; 7,140 g ; 7,081 g ; 7,540 g ; 7,426 g ; 7,219 g</p> <p>- 1 exemplaire <i>Paulsen 1933</i>, n° 319-322 (Furger-Gunti n° 7). Pds. 7,012 g</p> <p>- 1 exemplaire <i>Paulsen 1933</i>, n° 329-340 (Furger-Gunti n° 8). Pds. 7,007 g</p>		
Origine	Bohême (-Moravie ?)	Datation type LT C2/D1-LT D1b
Contexte dépôt	Datation objet/contexte	
Compléments	"Trésor de St-Louis"	
Mobilier annexe	Trésor composé de 31 monnaies boïennes (8 <i>Muschelstater</i> pér. B [ici] ; 18 <i>Muschelstater</i> pér. B/C ; 4 1/3 de <i>Muschelstater</i> ; 1 1/8 de <i>Muschelstater</i>), 35 <i>Regenbogenschüsselchen</i> et 1 torque torsadé	
Conservation	HM Basel ; SLM Zurich	
Compléments	HM Basel - n° 1954.56 (66) ; SLM Zurich - n° A 495 (7), M 12994 (8), M 11322 (67), M 11451 (68), A 1163 (69), A 1165 (70), A 1160 (71)	
Bibliographie	<p><i>Furger-Gunti 1982</i>, p. 14 n° 7-8, p. 17, n° 66-71, fig. 9: 7-8, 10-11: 66-71 ; <i>Mériel 2001/2002</i>, p. 223-224, 246-247 ; <i>Militký 2008</i>, p. 126 ; <i>Nick 2006</i>, p. 499 n° 53.</p>	
Comparaisons		

010	Muschelstater	monnaie
F - Saint-Louis (dép. Haut-Rhin)		Est→Ouest
		or
<p>18 <i>Muschelstater</i> indéterminés des périodes B et C.</p> <p>Les monnaies n'ont pas été retrouvées par A. Furger-Gunti, et il n'en n'existe aucune illustration.</p>		
Origine	Bohême (-Moravie ?)	Datation type LT C2/D1-LT D2a
Contexte dépôt	Datation objet/contexte	
Compléments	"Trésor de St-Louis"	
Mobilier annexe	Trésor composé de 31 monnaies boïennes (8 <i>Muschelstater</i> pér. B ; 18 <i>Muschelstater</i> pér. B/C [ici] ; 4 1/3 de <i>Muschelstater</i> ; 1 1/8 de <i>Muschelstater</i>), 35 <i>Regenbogenschüsselchen</i> et 1 torque torsadé	
Conservation	MAN (perdues)	
Compléments		
Bibliographie	<p><i>Furger-Gunti 1982</i>, p. 14 n° 9-26, fig. 9: 27-30 ; <i>Mériel 2001/2002</i>, p. 223-224, 246-247 ; <i>Militký 2008</i>, p. 126 ; <i>Nick 2006</i>, p. 499 n° 53.</p>	
Comparaisons		

011	Muschelstater	monnaie
F - Saverne <i>Fossé des Pandours</i> (départ. Bas-Rhin)		Est→Ouest
1 <i>Muschelstater</i> indéterminé des périodes B et C. Pds. 7,38 g.		or
Origine	Bohême (-Moravie ?)	Datation type LT C2/D1-LT D2a
Contexte dépôt	Datation objet/contexte	
Compléments	Dépôt de fondation (?) à la base du <i>murus gallicus</i> . Fouilles 1995, sondage 1.	
Mobilier annexe		
Conservation	Université de Strasbourg - n° inv. : 153-1.	
Compléments (n° temporaire)		
Bibliographie	<i>Mériel 2001/2002</i> , p. 224, 242 ; <i>Fichtl 2002</i> , p. 179 ; <i>Nick 2006</i> , p. 499 n° 54.	
Comparaisons		

012	Muschelstater, 1/3 St	monnaie
F - Saint-Louis (départ. Haut-Rhin)		Est→Ouest
4 exemplaires de 1/3 de <i>Muschelstater</i> (<i>Paulsen 1933</i> , n° 405-488, horizon ancien des émissions en or) Pds. 2,32 g ; 2,13 g ; 2,30 g ; 2,35 g		or
Origine	Bohême (-Moravie ?)	Datation type LT C2/D1-LT D1b
Contexte dépôt	Datation objet/contexte	
Compléments	"Trésor de St-Louis"	
Mobilier annexe	Trésor composé de 31 monnaies boïennes (8 <i>Muschelstater</i> pér. B ; 18 <i>Muschelstater</i> pér. B/C ; 4 1/3 de <i>Muschelstater</i> [ici] ; 1 1/8 de <i>Muschelstater</i>), 35 <i>Regenbogenschüsselchen</i> et 1 torque torsadé	
Conservation	WLM Stuttgart ; MAN	
Compléments	N° 27 : inconnue ; n° 28 : WLM Stuttgart - n° S.U. 494 ; n° 29 : MAN (perdue) ; n° 30 : MAN - n° 27 577	
Bibliographie	<i>Furger-Gunti 1982</i> , p. 14 n° 27-30, fig. 9: 27-30 ; <i>Mériel 2001/2002</i> , p. 223-224, 246-247 ; <i>Militký 2008</i> , p. 126 ; <i>Nick 2006</i> , p. 499 n° 53.	
Comparaisons		

013	Muschelstater, 1/8 St	monnaie
A - environs de Bregenz (VA)		Est→Ouest
1 exemplaire de 1/8 de <i>Muschelstater</i> (<i>Paulsen 1933</i> , n° 490-564 : horizon ancien des émissions en or) M. : 0,9 g ; 9 mm		or
Origine	Bohême (-Moravie ?)	Datation type LT C2/D1-LT D1b
Contexte	inconnu Datation objet/contexte /	
Compléments	/	
Mobilier annexe	/	
Conservation	N.R.	
Compléments		
Bibliographie	<i>Paulsen 1933</i> , p. 55, n° 1391 (non illustré) ; <i>Nick 2006</i> , p. 496 n° 1.	
Comparaisons		

014	Muschelstater, 1/8 St	monnaie
F - Saint-Louis (dép. Haut-Rhin)		Est→Ouest
1 exemplaire de 1/8 de <i>Muschelstater</i> (<i>Paulsen 1933</i> , n° 490-564, horizon ancien des émissions en or) Pds. 0,89 g		or
Origine	Bohême (-Moravie ?)	Datation type LT C2/D1-LT D1b
Contexte	dépôt Datation objet/contexte	
Compléments	"Trésor de St-Louis"	
Mobilier annexe	Trésor composé de 31 monnaies boïennes (8 <i>Muschelstater</i> pér. B ; 18 <i>Muschelstater</i> pér. B/C ; 4 1/3 de <i>Muschelstater</i> ; 1 1/8 de <i>Muschelstater</i> [ici]), 35 <i>Regenbogenschüsselchen</i> et 1 torque torsadé	
Conservation	SM Berlin, Münzkabinett - n° 241/1883	
Compléments		
Bibliographie	<i>Furger-Gunti 1982</i> , p. 14 n° 31, fig. 9: 31 ; <i>Mériel 2001/2002</i> , p. 223-224, 246-247 ; <i>Militký 2008</i> , p. 126 ; <i>Nick 2006</i> , p. 499 n° 53.	
Comparaisons		

015	Statère du type Niké	monnaie
D - Lindau (BY)		Est→Ouest
1 exemplaire de 1/2 statère du type Niké ? (<i>Paulsen 1933</i> , n° 42) Pds. 4,057 g		or
Origine	Bohême (-Moravie ?)	Datation type LT C1-C2
Contexte	habitat ?	Datation objet/contexte
Compléments	Environs de Lindau, au bord du lac de Constance.	
Mobilier annexe	/	
Conservation	WLM Stuttgart - n° MK 1953/280	
Compléments		
Bibliographie	<i>Kellner 1990</i> , p. 206-207 n° 2209, pl. 57: 2209 ; <i>Nick 2006</i> , p. 497 n° 25.	
Comparaisons		

016	Statère du type Niké	monnaie
D - Tettngang ? (BW)		Est→Ouest
1 exemplaire de 1/2 statère du type Niké (<i>Paulsen 1933</i> , n° 47 var.) Pds. 3,61 g		or
Origine	Bohême (-Moravie ?)	Datation type LT C1-C2
Contexte	sépulture ?	Datation objet/contexte
Compléments		
Mobilier annexe		
Conservation		
Compléments		
Bibliographie	<i>Bittel 1934</i> , p. 35, n° 117 ; <i>Nick 2006</i> , p. 498 n° 46.	
Comparaisons		

017	Statère du type Athéna-Alkis	monnaie
CH - Kreuzlingen (TG)		Est→Ouest
1 exemplaire de 1/3 statère du type Athéna-Alkis (<i>Paulsen 1933</i> , n° 88-99) M. : 2,62 g ; 12,2 mm		or
Origine	Nord-ouest Bohême (-Moravie ?)	Datation type LT C1-C2
Contexte	inconnu Datation objet/contexte /	
Compléments	/	
Mobilier annexe	/	
Conservation	Rosgartenmuseum Constance (perdue)	
Compléments	/	
Bibliographie	<i>Paulsen 1933</i> , p. 14 n° 1219 (non illustré) ; <i>Wielandt 1964</i> , p. 107 n° 25b ; <i>Nick 2006</i> , p. 496 n° 4.	
Comparaisons		

018	Statère du type Athéna-Alkis	monnaie
D - Lindau (BY)		Est→Ouest
2 exemplaires de 1/24 de statère du type Athéna-Alkis (<i>Paulsen 1933</i> , n° 151-174) M. : 0,327 g (n° 2206) M. : 0,270 g ; 7,9 mm (n° 2207)		or
Origine	Nord-ouest Bohême (-Moravie ?)	Datation type LT C1-C2
Contexte	habitat ? Datation objet/contexte /	
Compléments	La monnaie n° 2206 a été trouvée dans le lac de Constance.	
Mobilier annexe	/	
Conservation	RGZM - n° 25616 (n° 2206) ; perdue (n° 2207)	
Compléments		
Bibliographie	<i>Paulsen 1933</i> , p. 19 n° 1247 ; <i>Kellner 1990</i> , p. 206 n° 2206-2207, pl. 57: 2206-2207 ; <i>Nick 2006</i> , p. 497 n° 25.	
Comparaisons		

019	Statère boïen	monnaie
CH - Pomy <i>Froide Fontaine</i> (VD)		Est→Ouest
1 exemplaire de 1/3 de statère indéterminé (<i>Paulsen 1933</i> , n° 702-703 : horizon récent des émissions en or). Pds. 1, 94 g.		or
Origine	Bohême (-Moravie ?)	Datation type LT D1b-D2a
Contexte	gallo-romain ?	Datation objet/contexte
Compléments	Villa gallo-romaine.	
Mobilier annexe		
Conservation		
Compléments		
Bibliographie	<i>Nick 2006</i> , p. 496 n° 4a.	
Comparaisons		

020	Statère boïen	monnaie
D - Überlingen (BW)		Est→Ouest
1 statère boïen indéterminé Pds. 1,94 g		or
Origine	Bohême (-Moravie ?)	Datation type LT C-D
Contexte	trouvaille isolée	Datation objet/contexte /
Compléments	/	
Mobilier annexe	/	
Conservation	/	
Compléments	Présentée dans un catalogue de vente de 1932.	
Bibliographie	<i>Wielandt 1964</i> , p. 112 n° 47 ; <i>Nick 2006</i> , p. 498 n° 48.	
Comparaisons		

021	Statère du type II de Tayac	monnaie
CZ - Hostomice (Bílina, okr. Teplice, US)		Ouest→Est
1 monnaie en or, imitation du statère de Philippe II (359-336 av. J.-C.) Type IIc, classe 3 du trésor de Tayac (<i>Kellner 1970</i> ; <i>Boudet 1987</i>) Pds. 7,53 g ; diam. 19,5 mm (<i>Budinský 1978</i>) ou 7,12 g et 16,3 mm (<i>Paulsen 1933</i>)		or
Origine Aquitaine	Datation type LT C1-C2	
Contexte sépulture	Datation objet/contexte Tombe et céramique datées de LT B2.	
Compléments	Tombe féminine à inhumation découverte en 1890. Tombe X, dans la nécropole II, secteur 7C (localisation incertaine, hypothétiquement reconstituée d'après les collections de musées). La monnaie semble avoir été trouvée dans un récipient céramique.	
Mobilier annexe	2 bracelets LT B (n° IV f. 976-977), 1 écuelle à bord rentrant (n° IV f. 975)	
Conservation SMB-MVF Berlin - n° IV f. 2217		
Compléments	Entrée en 1906, perdue pendant la seconde guerre mondiale.	
Bibliographie <i>Pič 1902</i> , p. 164 ; <i>Jenny 1931</i> ; <i>Paulsen 1933</i> , p. 46, n° 1283 ; <i>Radoměrský 1955</i> , p. 43, n° 22 ; <i>Filip 1956</i> , p. 243, 345-346 ; <i>Budinský 1978</i> , p. 73, note 82 (p. 76) ; <i>Waldhauser 1981b</i> , p. 41-42 ; <i>Kruta 1982</i> , p. 73-77, fig. 2 ; <i>Polenz 1982</i> , p. 72-74, fig. 10: 3, pl. 1: 22 ; <i>Boudet 1987</i> , p. 111, pl. 3: 16 ; <i>Budinský 1987</i> , p. 79 ; <i>Budinský 1988</i> , p. 67 ; <i>Ziehaus 1999</i> , p. 113-117, pl. 4: 3 ; <i>Waldhauser 2001a</i> , p. 105, 219, fig. "Hostomice 2" p. 218 ; <i>Budinský, Waldhauser 2004</i> , p. 139 ; <i>Militký 2008</i> , p. 125 ; <i>Gorphe 2009</i> , n° 183		
Comparaisons <i>Kellner 1970</i> , pl. 6: 117-126 ; <i>Boudet 1987</i> , pl. 1: 12		

022	Statère au globule et à la croix	monnaie
CZ - Ořech (okr. Praha-západ, ST)		Ouest→Est
1 statère au globule et à la croix Dr. : croix Rv. : globule lisse M. : 7,14 g ; 13,6 x 12,1 mm		or
Origine Sénons ?	Datation type LT D1-D2a	
Contexte inconnu	Datation objet/contexte /	
Compléments	Découvert en 1907 ou avant (date de la notice dans le cahier d'inventaire du MHM Praha)	
Mobilier annexe /		
Conservation MHM Praha - n° 16.379		
Compléments /		
Bibliographie <i>Radoměrský 1955</i> , p. 56, n° 77a ; <i>Militký 2007</i> , p. 166-167, photo p. 167 (haut)		
Comparaisons <i>Forrer 468</i> ; <i>Scheers 15</i> ; <i>SLM 706</i> ; <i>Sills 2003</i> , groupe "Gallo-Belgic X-b, Class III"		

023	Statère au globule et à la croix	monnaie
CZ - Řevničov (okr. Rakovník, ST)		Ouest→Est
1 statère au globule et à la croix Dr. : croix Rv. : globule lisse M. : 7,103 g ; 12,7 x 12,4 mm		or
Origine	Sénons ?	Datation type LT D1-D2a
Contexte	inconnu Datation objet/contexte /	
Compléments	Découverte des années 1970 (certainement 1971 ou 1972) dans un jardin non localisé précisément. Du mobilier des III ^e et II ^e s. est mentionné sur le territoire de la commune (<i>Waldhauser 2001a</i> , p. 439)	
Mobilier annexe	/	
Conservation	MM Rakovník	
Compléments	Acquisition en 2007, suite à une vente aux enchères (non vendue)	
Bibliographie	<i>Militký 2007</i> , p. 167, photo p. 167 (bas)	
Comparaisons	<i>Forrer 468</i> ; <i>Scheers 15</i> ; <i>SLM 706</i> ; <i>Sills 2003</i> , groupe "Gallo-Belgic X-b, Class III"	

024	Drachme lémovice	monnaie
CZ - Stradonice (okr. Beroun, ST)		Ouest→Est
Dr. : tête aquitanique à gauche, chevelure formée de trois mèches, collier perlé, grènetis. Rv. : cheval à droite avec anneau pointé sous le poitrail, tête séparée à droite au-dessus du cheval, grènetis ? M. : 2, 11 g ; 13,1 x 13,9 mm (<i>Militký</i>)		argent
Origine	Lémovices	Datation type LT D1b-D2a
Contexte	inconnu Datation objet/contexte /	
Compléments	Oppidum Découverte de la 2 ^e moitié du XIX ^e s.	
Mobilier annexe	/	
Conservation	NM Praha - n° 27.297	
Compléments	Remarques du cahier d'inventaire du NM : "Collection Buchtela /précédemment Mikše/"; "Mode d'acquisition : achetée à K. Buchtela"; "Provenance : Stradonice".	
Bibliographie	<i>Koblitz 1918</i> , p. 99, n° 7, pl. 36: 8 ; <i>Nick 2006</i> , p. 71 (Band 2).	
Comparaisons	BMC II 506 ; SLM 162 ; DT 3415 ou 3416	

025	Quinaire type KALETEDOY	monnaie
CZ - Obří Hrad (?) (Studenec, okr. Prachatice, JC)		Ouest→Est
		argent
<p>1 quinaire en argent de type KALETEDOY Dr. : tête casquée à gauche, grènetis. Rv. : cheval à gauche, roue entre les pattes, inscriptions en caractères grecs devant et au-dessus du cheval. M. : 1,39 g ; 11,5 x 12,8 mm Mesures à l'Institut de physique nucléaire de Řež u Prahy (mesure n° 10066) : Ag 98,2 %, Cu 1,6 %, Pb 0,2 %</p>		
Origine	Centre-est France/Suisse	Datation type LT D
Contexte	inconnu Datation objet/contexte /	
Compléments	Trouvaille faite au détecteur à métaux en août 1998. Provenance non assurée, mais prétendument trouvée sur les pentes est du site, dans la couche d'humus, à une profondeur de 5 à 15 cm.	
Mobilier annexe	/	
Conservation	Muzeum Šumavy, Sušice, n° 99/1a	
Compléments	/	
Bibliographie	<i>Militký 2001</i> , p. 464, 465, fig. 1:3 ; <i>Waldhauser 2001b</i> , fig. 17:3.	
Comparaisons		

026	Quinaire type KALETEDOY	monnaie
CZ - Stradonice (okr. Beroun, ST)		Ouest→Est
		argent
<p>3 quinaires en argent de type KALETEDOY M. : 1,40 g ; 11 x 12 mm (n° 27.309) M. : 1,16 g ; 11,5 mm (n° 235.562) M. : 1,13 g (n° 27.320). Kaletedou ?</p>		
Origine	Centre-est France/Suisse	Datation type LT D
Contexte	inconnu Datation objet/contexte /	
Compléments	Oppidum	
Mobilier annexe	/	
Conservation	NM Praha - n° 27.309 ; 235.562 ; 27.320 ?	
Compléments	1 exemplaire issu de la collection Buchtela, auparavant Mikše (n° 27.309) ; 1 exemplaire de la collection Berger, achat 1901 (n° 235.562).	
Bibliographie	<i>Dèchelette 1901</i> , p. 12 (2 ex.) ; <i>Hertlein 1904</i> , p. 99 (2 ex.) ; <i>Piř 1906</i> , pl. II: 48 (slmt revers, n° 27.309) ; <i>Forrer 1908</i> , p. 107 (1 ex.) ; <i>von Koblitz 1918</i> , p. 105, n° 25-26 ; <i>Colbert de Beaulieu 1966</i> , n° 2 p. 129 ; <i>Nick 2006</i> , p. 407 n° 26	
Comparaisons		

027	Quinaire à la tête casquée	monnaie
CZ - Stradonice (okr. Beroun, ST)		Ouest→Est
1 quinaire d'argent fourré, âme en bronze. Dr. : peu lisible ; tête casquée à gauche ? : départ de la visière double visible ("cercle"), grènetis. Rv. : cheval à gauche, croix bouletée en haut à droite (X ?), rouelle à 4 branches entre les pattes. M. : 1,06 g ; 11,7 x 12,4 mm		argent
Origine	Centre-est France/Suisse	Datation type LT D1
Contexte	inconnu	Datation objet/contexte /
Compléments	Oppidum	
Mobilier annexe	/	
Conservation	NM Praha - n° 235.500	
Compléments	Collection Berger - achat 1901	
Bibliographie	<i>inédit</i>	
Comparaisons	<i>Castelin 1978, p. 69, n° 554.</i>	

028	Statère Ag suisse	monnaie
CZ - Stradonice (okr. Beroun, ST)		Ouest→Est
2 statères suisses en argent (<i>schweizerische Silberstatere</i>) M. : 4,40 g ; 19 x 20 mm. M. : N.R. (les deux exemplaires sont mentionnés par J. Déchelette mais n'ont pas été vus dans la collection du NM Praha)		argent
Origine	Nord Suisse	Datation type LT D
Contexte	inconnu	Datation objet/contexte /
Compléments	Oppidum	
Mobilier annexe	/	
Conservation	NM Praha ?	
Compléments	/	
Bibliographie	<i>Déchelette 1901, p. 12 (2 ex.) ; Hertlein 1904, p. 99 ; Pič 1906, p. 27 n° 7, pl. II: 41 ; Nick 2006, p. 355 n° 8</i>	
Comparaisons	LT 9306 ; <i>SLM</i> 940-942	

029	Quinaire au nez angulaire	monnaie
CZ - Stradonice (okr. Beroun, ST)		Ouest→Est
1 quinaire au nez angulaire Dr. : tête stylisée à gauche, grènetis Rv. : cheval à gauche M. : 1,91 g ; 13 mm		argent
Origine	Rhin-Moselle	Datation type LT D1b
Contexte	inconnu Datation objet/contexte /	
Compléments	Oppidum Découverte de la 2 ^e moitié du XIX ^e s.	
Mobilier annexe	/	
Conservation	NM Praha - n° 27.298 (manquante)	
Compléments	Remarques du cahier d'inventaire du NM : "Collection Buchtela /précédemment Mikše?"; "Mode d'acquisition : achetée à K. Buchtela"; "Provenance : Stradonice"	
Bibliographie	<i>von Koblitz 1918</i> , p. 99, n° 6 ; <i>Nick 2006</i> , p. 428	
Comparaisons	Scheers 54b, Forrer 350 , DT 199	

030	Statère "armoricain"	monnaie
CZ - Stradonice (okr. Beroun, ST)		Ouest→Est
1 moitié de statère de billon type Gruel, classe II. Dr. : tête à droite, nez en forme de 2 inversé, menton proéminent Rv. : arrière-train de cheval à droite, queue formée d'un trait simple et de deux lignes de pointillés M. : 2,47 g ; ? x 20,8 mm		billon
Origine	Armorique (Coriosolites ?)	Datation type LT D2 ?
Contexte	inconnu Datation objet/contexte /	
Compléments	Oppidum	
Mobilier annexe	/	
Conservation	NM Praha - n° 235.499	
Compléments	Collection Berger - achat 1901	
Bibliographie	<i>inédit</i>	
Comparaisons		

031	Statère "armoricain"	monnaie
		Ouest→Est
		billon
<p>CZ - Závist (k.ú. Lhota, okr. Praha-západ, ST)</p> <p>Statère gaulois en billon. Dr. : tête à droite avec cheveux stylisés Rv. : cheval androcéphale à gauche, rouelle à 8 branches entre les pattes M. : 5,5 g ; 22 x 23 mm</p>		
Origine	Armorique (Redons ou Vénètes ?)	Datation type LT D2 ?
Contexte	inconnu Datation objet/contexte	
Compléments	Secteur Adámkovo mýto, dans la couche d'humus, à une profondeur de 10-20 cm. Fouille clandestine au détecteur de métaux, novembre 2000.	
Mobilier annexe	Aucun mobilier annexe signalé par le fouilleur clandestin (ni mobilier métallique ni céramique).	
Conservation	inconnue	
Compléments		
Bibliographie	<i>Waldhauser 2001a</i> , p. 531, fig. "Závist 2"-2 p. 532 ; <i>Waldhauser 2001b</i> , p. 450-451, fig. 15.	
Comparaisons	<i>Delestrée, Tache 2004</i> , série 353a ou 359	

032	Bronze à l'aigle et au pentagramme	monnaie
		Ouest→Est
		bronze
<p>CZ - Stradonice (okr. Beroun, ST)</p> <p>1 monnaie de bronze à l'aigle et au pentagramme. Dr. : tête humaine à droite, chevelure à mèches triangulaires. Rv. : aigle à droite avec une aile déployée, pentagramme (?) à gauche de la tête. A droite de l'aigle, croix bouletée cantonnée de quatre points, au-dessus d'un signe cruciforme. M. : 3,12 g ; 16 x 15,5 mm</p>		
Origine	Carnutes	Datation type LT D2b-G.R.
Contexte	inconnu Datation objet/contexte /	
Compléments	Oppidum Découverte de la 2 ^e moitié du XIX ^e s., en 1864 selon von Koblitz	
Mobilier annexe	/	
Conservation	NM Praha - n° 27.340	
Compléments	Remarques du cahier d'inventaire du NM : "Collection Buchtela /précédemment Mikše/"; "Mode d'acquisition : achetée à K. Buchtela"; "Provenance : Stradonice".	
Bibliographie	<i>von Koblitz 1918</i> , p. 98, n° 26 ; <i>Nick 2006</i> , p. 73 (Band 2).	
Comparaisons	LT 6108 ; Lyon 770-771 ; DT 2577 ou 2578 ; Bibracte 538	

033	Bronze à tête casquée et aigle	monnaie
		Ouest→Est
		bronze
<p>CZ - Stradonice (okr. Beroun, ST)</p> <p>2 monnaies de bronze à tête casquée et aigle. Dr. : tête casquée à gauche, grènetis Rv. : aigle aux ailes déployées, tête en arrière vers la gauche, grènetis M. : 5,75 g ; 17,0 x 18,2 mm. Légère patine verte (n° 235.501) M. : 6,63 g ; 18,0 x 17,6 mm. Patine noire (n° 235.502)</p> <p>Origine Carnutes ? Datation type LT D2b-G.R. ?</p>		
<p>Contexte inconnu Datation objet/contexte /</p> <p>Compléments Oppidum Avant 1901 (collection Berger)</p> <p>Mobilier annexe /</p>		
<p>Conservation NM Praha - n° 235.501 ; 235.502</p> <p>Compléments Collection Berger, achat 1901</p>		
<p>Bibliographie <i>Pič 1906</i>, pl. II: 28 ; <i>Nick 2006</i>, p. 73 (Band 2). (Le revers de <i>Pič 1906</i>, pl. II: 28 correspond à NM 235.501, l'avvers à NM 235.502).</p> <p>Comparaisons LT 6140 ; Allen 1995 (BMC II), S 122 ; MBAL 806 (Nick)</p>		

034	Bronze à la gueule de loup	monnaie
		Ouest→Est
		bronze
<p>CZ - Chomutov (okr. Chomutov, US)</p> <p>1 bronze à la gueule de loup. Dr. : illisible. Tête de loup ? Rv. : cheval ailé à gauche avec croix pommetée sous le poitrail. M. : 3,342 g ; 15 mm (von Koblitz).</p> <p>Origine Bituriges ? Datation type LT D2</p>		
<p>Contexte inconnu Datation objet/contexte /</p> <p>Compléments Découverte faite dans les années 1830, dans les alentours de la ville (4 monnaies en tout). Il n'est absolument pas certain que les exemplaires aient fait partie d'un même dépôt.</p> <p>Mobilier annexe /</p>		
<p>Conservation NM Praha - n° 27.331 (manquante)</p> <p>Compléments Remarques du cahier d'inventaire du NM : "Collection Buchtela /précédemment Mikše/"; "Mode d'acquisition : achetée à K. Buchtela"; "Provenance : Chomutov".</p>		
<p>Bibliographie <i>von Koblitz 1918</i>, p. 98, n° 43, pl. 36: 6 ; <i>Waldhauser 2001a</i>, fig. Chomutov 2, p. 237 (haut).</p> <p>Comparaisons</p>		

035a	Bronze à la gueule de loup	monnaie
CZ - Stradonice (okr. Beroun, ST)		Ouest→Est
		bronze
<p>6 bronzes à la gueule de loup (fiche 1/2). n° 27.335 : Dr. : tête humaine à droite ? Gueule de loup ? ; Rv. : sanglier stylisé à droite, deux globules entre les pattes, grènetis M. : 1,41 g ; 11,5x 12,5 mm. n° 27.305 : Dr. : gueule de loup ?, grènetis ? ; Rv. : sanglier stylisé à droite, globule(s) entre les pattes ; M. : 1,27g ; 12,2 x 11,5 mm. n° 27.306 : Dr. : gueule de loup à droite ; Rv. : cheval à gauche avec croix bouletée entre les pattes. Ailes en échelle ; M. : 1,75g 12,9 x 13,7 mm.</p>		
Origine	Bituriges ?	Datation type LT D2
Contexte	inconnu Datation objet/contexte /	
Compléments	Oppidum Découverte de la 2 ^e moitié du XIX ^e s.	
Mobilier annexe	/	
Conservation	NM Praha - n° 27.335 ; 27.305 ; 27.306	
Compléments	Remarques du cahier d'inventaire du NM : "Collection Buchtela /précédemment Mikše/"; "Mode d'acquisition : achetée à K. Buchtela"; "Provenance : Stradonice".	
Bibliographie	n° 27.335 : <i>von Koblitz 1918</i> , p. 99, n° 32, pl. 36: 17. n° 27.305 : <i>von Koblitz 1918</i> , p. 99, n° 31, pl. 36: 16. n° 27.306 : <i>von Koblitz 1918</i> , p. 99, n° 30, pl. 36: 15.	
Comparaisons	n° 27.335 : DT3497	

035b	Bronze à la gueule de loup	monnaie
CZ - Stradonice (okr. Beroun, ST)		Ouest→Est
		bronze
<p>6 bronzes à la gueule de loup (fiche 2/2). n° 27.307 : Dr. : cheval à gauche ? aile ? croix bouletée entre les pattes ? ; Rv. : gueule de loup à gauche, grènetis ; M. : 2,38 g ; 14,3 x 15,8 mm. n° 27.313 : Dr. : oeil ou gueule de loup ?, grènetis ; Rv. : cheval stylisé à gauche, rangée de trois globules derrière la tête (crinière ?) trois globules disposés en triangle sous le poitrail ; M. : 1,54 g ; 12 x 10,5 mm. n° 27.344 : Dr. : gueule de loup ? grènetis ; Rv. cheval à la croix bouletée ? grènetis ; M. : 2,64 g ; 12 x 13 mm.</p>		
Origine	Bituriges ?	Datation type LT D2
Contexte	inconnu Datation objet/contexte /	
Compléments	Oppidum Découverte de la 2 ^e moitié du XIX ^e s.	
Mobilier annexe	/	
Conservation	NM Praha - n° 27.307 ; 27.313 ; 27.344	
Compléments	1-6/7 : Remarques du cahier d'inventaire du NM : "Collection Buchtela /précédemment Mikše/"; "Mode d'acquisition : achetée à K. Buchtela"; "Provenance : Stradonice".	
Bibliographie	n° 27.307 : <i>von Koblitz 1918</i> , p. 99, n° 29, pl. 36: 14. n° 27.313 : <i>von Koblitz 1918</i> , p. 99, n° 19, pl. 36: 10. n° 27.344 : <i>inédit</i>	
Comparaisons	n° 27.307 : DT 3489, série à la croix bouletée. n° 27.313 : DT 3499 ?	

036	Bronze lourd biturige	monnaie
CZ - Stradonice (okr. Beroun, ST)		Ouest→Est
1 bronze lourd biturige Av. : tête à droite, mèche de cheveux ? Rv. : sanglier M. : 3,20 g ; 16,8 x 18,3 mm		bronze
Origine Bituriges		Datation type LT D2
Contexte inconnu	Datation objet/contexte /	
Compléments Oppidum Découverte de la 2 ^e moitié du XIX ^e s.		
Mobilier annexe /		
Conservation NM Praha - n° 27.339		
Compléments Remarques du cahier d'inventaire du NM : "Collection Buchtela /précédemment Mikše/"; "Mode d'acquisition : achetée à K. Buchtela"; "Provenance : Stradonice".		
Bibliographie <i>von Koblitz 1918</i> , p. 98, n° 34, pl. 36: 1 (sous "Chomutov")		
Comparaisons DT 3483		

037	Potin à la tête diabolique	monnaie
CZ - Stradonice (okr. Beroun, ST)		Ouest→Est
1 potin à la tête diabolique, classe IIb de F. Barthélémy (=BN 5675) Dr. : silhouette de tête humaine à gauche, cavité formant l'oeil. Rv. : quadrupède à gauche, queue recourbée au-dessus de l'animal, ligne du sol dans la prolongation des pattes arrières. M. : 3,41 g ; 16,7 x 16,6 mm		potin
Origine "Turons" (Loire moyenne et affluents)		Datation type LT D
Contexte inconnu	Datation objet/contexte /	
Compléments Oppidum Découverte de la 2 ^e moitié du XIX ^e s.		
Mobilier annexe /		
Conservation NM Praha - n° 27.337		
Compléments Remarques du cahier d'inventaire du NM : "Collection Buchtela /précédemment Mikše/"; "Mode d'acquisition : achetée à K. Buchtela"; "Provenance : Stradonice".		
Bibliographie <i>von Koblitz 1918</i> , p. 99, n° 22 ; <i>Nick 2006</i> , catalogue p. 73.		
Comparaisons BN 5674 ou 5675 ? ; SLM 484 ; <i>Barthélémy 1996</i> , classe IIb (=BN 5675).		

038	Potin au personnage courant	monnaie
CZ - Chomutov (okr. Chomutov, US)		Ouest→Est
2 potins au personnage courant. Dr. : personnage courant à droite, tenant une lance et un torque, bourrelet sur le pourtour. Rv. : quadrupède à droite, fibule (?) dans la partie supérieure, bourrelet sur le pourtour. M. : 20 mm M. : 2,51 g ; 18,5 x 17,4 mm		potin
Origine Rèmes	Datation type LT C2-D1	
Contexte inconnu	Datation objet/contexte	
Compléments Découverte faite dans les années 1830, dans les alentours de la ville (4 monnaies en tout). Il n'est absolument pas certain que les exemplaires aient fait partie d'un même dépôt.		
Mobilier annexe 2 autres monnaies de potin (perdues).		
Conservation NM Praha - n° 27.329 (manquante) ; 27.330		
Compléments Remarques du cahier d'inventaire du NM : "Collection Buchtela /précédemment Mikše?"; "Mode d'acquisition : achetée à K. Buchtela"; "Provenance : Chomutov".		
Bibliographie <i>Vocel 1868</i> , p. 138, 142 ; <i>Fiala 1891</i> , p. 8 ; <i>Filip 1956</i> , p. 347 ; <i>Militký 2008</i> , p. 125 ; <i>Motyková, Drda, Rybová 1984</i> , p. 163 ; <i>Paulsen 1933</i> , p. 58 ; <i>Preidel 1935</i> , p. 89, pl. XIII: 20 ; <i>Radoměřský 1955</i> , n° 39 ; <i>Sklenář 1992</i> , p. 77-78 ; <i>Waldhauser 2001a</i> , p. 105, 237, fig. "Chomutov 2" p. 237 (bas) ; <i>Nick 2006</i> , tab. 79 n° 12.		
Comparaisons BN 8124-8132 ; LT 8124 ; Scheers 191.		

039	Potin au personnage courant	monnaie
CZ - Stradonice (okr. Beroun, ST)		Ouest→Est
4 potins au personnage courant (d'après <i>Pič 1906</i> , p. 25 n° 1). J. Déchelette mentionne seulement 3 potins, tandis que M. Raýman parle d'onze exemplaires dans la collection Berger. Seuls deux d'entre eux sont conservés au NM Praha : M. : 4,65 g ; 20,0 x 20,4 mm. Patine brune. M. : 4,34 g ; 21,8 x 19,3 mm. Patine noire.		potin
Origine Rèmes	Datation type LT C2-D1	
Contexte inconnu	Datation objet/contexte /	
Compléments Oppidum		
Mobilier annexe /		
Conservation NM Praha - n° 235.505 ; 235.506 ; ? ; ?		
Compléments Collection Berger - achat 1901		
Bibliographie <i>Déchelette 1901</i> , p. 12 ; <i>Pič 1906</i> , p. 25 n° 1, pl. II-32 (avers = 235.505 ? ; revers = 235.506 ?) ; <i>Raýman 1947</i> , p. 36, fig. 11 ; <i>Raýman 1950</i> , p. 41 ; <i>Scheers 1983</i> , p. 762, n° 143 ; <i>Haselgrove 1995</i> , p. 53, fig. 18 et 19 ; <i>Ziegeus 1995b</i> , tabl. 7 ; <i>Nick 2006</i> , tab. 79 n° 13.		
Comparaisons BN 8124-8132 ; LT 8124 ; Scheers 191.		

040	Potin au personnage courant	monnaie
CZ - Třísov (Holubov, okr. Český Krumlov, JC)		Ouest→Est
1 potin au personnage courant. M. : 3,724 g ; 19 x 18,6 mm		potin
Origine Rèmes		Datation type LT C2-D1
Contexte habitat	Datation objet/contexte	
Compléments	Lors des fouilles du NM Praha (J. Břeň) en 1978. Sondage A, dans l'espace de la "longue maison".	
Mobilier annexe		
Conservation NM Praha - n° 235.415		
Compléments		
Bibliographie	<i>Militký 1995</i> , p. 38, n° 12: 5, pl. I: 19 ; <i>Militký 2008</i> , p. 126.	
Comparaisons	BN 8124-8132 ; LT 8124 ; Scheers 191.	

041	Potin au bucrane	monnaie
CZ - Stradonice (okr. Beroun, ST)		Ouest→Est
1 potin au bucrane Dr. : bucrane de face, grènetis ?, bourrelet sur le pourtour Rv. : animal à droite ?, grènetis ? M. : 3,90 g ; 20,9 x 19,7 mm		potin
Origine Rèmes		Datation type LT D1-D2a
Contexte inconnu	Datation objet/contexte /	
Compléments	Oppidum Découverte de la 2 ^e moitié du XIX ^e s.	
Mobilier annexe /		
Conservation NM Praha - n° 27.334		
Compléments	Remarques du cahier d'inventaire du NM : "Collection Buchtela /précédemment Mikše/"; "Mode d'acquisition : achetée à K. Buchtela"; "Provenance : Stradonice".	
Bibliographie	<i>von Koblitz 1918</i> , p. 99, n° 20 ; <i>Nick 2006</i> , p. 73 (catalogue).	
Comparaisons	DT 221 (= LT 8351), BN 8351-8359, <i>Scheers 1983</i> , pl. XXIV: 690	

042	Potin à la tête casquée	monnaie
CZ - Stradonice (okr. Beroun, ST)		Ouest→Est
1 potin à la tête casquée (LT 7405) Dr. : tête à gauche Rv. : cheval à gauche M. : 3,560 g ; 18 mm (von Koblitz)		potin
Origine Seine		Datation type LT D1 - ?
Contexte inconnu	Datation objet/contexte /	
Compléments Oppidum Découverte de la 2 ^e moitié du XIX ^e s.		
Mobilier annexe /		
Conservation NM Praha - n° 27.333 (manquante)		
Compléments Remarques du cahier d'inventaire du NM : "Collection Buchtela /précédemment Mikše?"; "Mode d'acquisition : achetée à K. Buchtela"; "Provenance : Stradonice".		
Bibliographie <i>von Koblitz 1918</i> , p. 99, n° 21.		
Comparaisons DT 150 (= LT 7388, var. LT 7405)		

043	Potin au sanglier	monnaie
CZ - Chomutov (okr. Chomutov, US)		Ouest→Est
1 potin au sanglier Scheers 186.		potin
Origine Leuques/Médiomatiques		Datation type LT C2-D1 > G.R.
Contexte inconnu	Datation objet/contexte	
Compléments Contexte inconnu. Radomerský se demande si la n° 38 ne va pas avec les trouvailles de 1830.		
Mobilier annexe N.R.		
Conservation		
Compléments		
Bibliographie <i>Vocel 1868</i> , p. 138 ; <i>von Koblitz 1918</i> , n° 34 ; <i>Radoměřský 1955</i> , p. 48, n° 37 ou 38 ? ; <i>Ziegeus 1995b</i> , p. 98 ; <i>Nick 2006</i> , p. 431 n° 14.		
Comparaisons Scheers 186		

044	Potin au sanglier	monnaie
CZ - Kolín (okr. Kolín, ST)		Ouest→Est
1 potin au sanglier Scheers 186. Dr. : tête à gauche, bandeau enroulé, chevelure formée par trois grosses mèches. Rv. : sanglier à gauche, symbole cruciforme entre les pattes.		potin
Origine Leuques/Médiomatiques	Datation type LT C2-D1 > G.R.	
Contexte inconnu	Datation objet/contexte	
Compléments Trouvée en 1868 (avant 1868 selon Radomerský) Contexte inconnu.		
Mobilier annexe /		
Conservation NM Praha		
Compléments Entrée en 1868, aujourd'hui perdue.		
Bibliographie <i>Vocel 1868</i> , p. 138, fig. 68 ; <i>Radoměský 1955</i> , p. 50 ; <i>Nemeškalová-Jiroudková 1979</i> , p. 122 ; <i>Waldhauser 2001a</i> , p. 270 (Kolín 14), fig. "Kolín 9" (erreur) p. 270.		
Comparaisons Scheers 186		

045	Potin au sanglier	monnaie
CZ - Stradonice (okr. Beroun, ST)		Ouest→Est
3 potins au sanglier Scheers 186. M. : 3,37 g ; 17,8 x 17,3 mm. Patine noire. M. : 2,00 g ; 15,5 mm M. : 4,30 g ; 16,0 x 15,7 mm. Patine verte.		potin
Origine Leuques/Médiomatiques	Datation type LT C2-D1 > G.R.	
Contexte inconnu	Datation objet/contexte /	
Compléments Oppidum Découverte de la 2 ^e moitié du XIX ^e s.		
Mobilier annexe /		
Conservation NM Praha - n° 235.507 ; 27.338 ; 235.508		
Compléments Collection Berger, achat 1901 (n° 235.507 et 235.508) Collection Buchtela /précédemment Mikše (n° 27.338)		
Bibliographie <i>Dèchelette 1901</i> , p. 12 ; <i>Pič 1906</i> , p. 26, pl. II: 37 (avers : n° 235.507 ; revers : n° 235.508 ?) ; <i>von Koblitz 1918</i> , p. 99, n° 23, pl. 36: 11 (n° 27.338) ; <i>Nemeškalová-Jiroudková 1979</i> , p. 121-122 ; <i>Ziegaus 1995b</i> , tabl. 7 ; <i>Nick 2006</i> , p. 431 n° 15		
Comparaisons Scheers 186		

046	Potin aux triskèles	monnaie
CZ - Písek 9 (okr. Písek, JC)		Ouest→Est
1 potin aux triskèles. Dr. : triskèle composé de trois virgules autour d'un cercle pointé ; grènetis et bourrelet. Rv. : triskèle composé de trois eses autour d'un cercle ; grènetis et bourrelet. M. : 3,69 g ; 19,1 x 17,9 mm		potin
Origine	Lingons, Suisse ?	Datation type LT D1 > G.R.
Contexte	inconnu	Datation objet/contexte /
Compléments	Trouaille isolée du XIX ^e siècle, emplacement inconnu.	
Mobilier annexe	/	
Conservation	NM Praha - n° 27.332	
Compléments	Remarques du cahier d'inventaire du NM : "Collection Buchtela /précédemment Mikše?"; "Mode d'acquisition : achetée à K. Buchtela"; "Provenance : Písek".	
Bibliographie	<i>Radoměrský 1955</i> , p. 57, n° 83 ; <i>Motyková, Drda, Rybová 1984</i> , p. 165 ; <i>Militký 1995</i> , p. 37, n° 8 ; <i>Waldhauser 2001a</i> , p. 381.	
Comparaisons		

047	Potin à la grosse tête	monnaie
CZ - Stradonice (okr. Beroun, ST)		Ouest→Est
6 potins à la grosse tête. M. : 4,49 g ; 17 x 19 mm. Patine grise (A1) ; M. : 4,27 g. (A1/7) ; M. : 4,04 g. (A2/6) ; M. : ? (A2 ?) ; M. : 4,24 g ; 19,9 x 18,8 mm. Patine gris-vert ; M. : 4,23 g ; 19,5 x 19,6 mm. Patine grise. Pič mentionne 5 exemplaires, Déchelette et Hertlein 7, Osborne "plusieurs".		potin
Origine	Centre-est France/Suisse	Datation type LT D > G.R.
Contexte	inconnu	Datation objet/contexte /
Compléments	Oppidum	
Mobilier annexe	/	
Conservation	NM Praha - n° 235.565 ; N.R. (coll. Forrer ?) ; MK Wien - n° 388 ; ? ; NM Praha - n° 235.509 ; 235.510	
Compléments	Collection Berger - achat 1901 (pour les exemplaires NM Praha)	
Bibliographie	<i>Déchelette 1904</i> , p. 136 n°1, pl. 24: 5 ; <i>Hertlein 1904</i> , p. 77 ; <i>Pič 1906</i> , p. 25, pl. II, 39 (avers = 235.565 ; revers = 235.509) ; <i>Forrer 1908</i> , p. 281, fig. 484 ; <i>Ziehaus 1995b</i> , tabl. 7 ; <i>Nick 2000</i> , p. 103 n° 144, p. 108 n° 218, p. 133 n° 481, p. 142 n° 580.	
Comparaisons	LT 5368 et 5401.	

048	Potin type Zürich <i>Altbörse</i>	monnaie
		Ouest→Est
		potin
<p>CZ - Stradonice (okr. Beroun, ST)</p> <p>1 potin du type Zürich "Altbörse" (LT 9361) Dr.: ornementation florale symétrique Rv.: animal cornu à gauche, tête regardant vers l'arrière M. : 3,36 g ; 17,2 x 17,4 mm. Patine verte</p>		
<p>Origine Nord de la Suisse Datation type LT C2-D1</p>		
<p>Contexte inconnu Datation objet/contexte /</p> <p>Compléments Oppidum Avant 1901 (collection Berger)</p> <p>Mobilier annexe /</p>		
<p>Conservation NM Praha - n° 235.511</p> <p>Compléments Collection Berger, achat 1901</p>		
<p>Bibliographie <i>Pič 1906</i>, p. 26 n° 3, pl. II: 35 (seulement revers) ; <i>Castelin 1985</i>, p. 137 (note 11), 138 (note 26) ; <i>Nick 2006</i>, p. 446 n° 19.</p>		
<p>Comparaisons LT 9361 ; SLM 905-919 ; DT 3280</p>		

049	Statère "ambien" ?	monnaie
		Ouest→Est
		or
<p>CZ - Hostomice (Bílina, okr. Teplice, US)</p> <p>1 statère en or type Forrer 472 (selon P. Radoměský) Dr. : lisse Rv. : cheval à droite entouré de divers symboles Pds. 6,2 g</p>		
<p>Origine Ambiens ? Datation type LT C-D</p>		
<p>Contexte inconnu Datation objet/contexte /</p> <p>Compléments Trouaille isolée, lieu et date de découverte inconnus (avant 1945 selon <i>Waldhauser 1981b</i>).</p> <p>Mobilier annexe /</p>		
<p>Conservation NM Praha (non retrouvée)</p> <p>Compléments Ancienne collection K. Chaura (= exemplaire Forrer 472 sans localisation du dép. Numismatique, n° 29.904 ?)</p>		
<p>Bibliographie <i>Radoměský 1955</i>, p. 43, n° 24 ; <i>Waldhauser 1981b</i>, p. 46 (Hostomice X-2) ; <i>Budinský 1987</i>, p. 79 ; <i>Waldhauser 2001a</i>, p. 105, 222.</p>		
<p>Comparaisons</p>		

050	Potin	monnaie
CZ - Domažlice (okr. Domažlice, PL)		Ouest→Est
Potin(s) gaulois non identifié(s).		potin
Origine Gaule		Datation type LT C2-D
Contexte dépôt ?	Datation objet/contexte /	
Compléments	Trouvaille faite avant 1888, dans les environs de la ville. Contexte plus précis inconnu.	
Mobilier annexe	Une "grande quantité" de monnaies de bronze est signalée.	
Conservation perdu(s)		
Compléments	Auparavant dans la collection M. Donebauer et E. Fiala.	
Bibliographie	<i>Radoměřský 1955</i> , p. 41, n° 15 ; <i>Waldhauser 2001a</i> , p. 198 ; <i>Militký 2008</i> , p. 125.	
Comparaisons		

051	Potin	monnaie
CZ - Stradonice (okr. Beroun, ST)		Ouest→Est
1 potin indéterminé Dr. : tête aquitanique à gauche ? Rv. : cheval à gauche ? M. : 2,52 g ; 15,8 mm		potin
Origine Gaule (Sénons ?)		Datation type LT C2-D
Contexte inconnu	Datation objet/contexte /	
Compléments	Oppidum Découverte de la 2 ^e moitié du XIX ^e s.	
Mobilier annexe /		
Conservation NM Praha - n° 27.336		
Compléments	Remarques du cahier d'inventaire du NM : "Collection Buchtela /précédemment Mikše/"; "Mode d'acquisition : achetée à K. Buchtela"; "Provenance : Stradonice".	
Bibliographie	<i>inédit</i>	
Comparaisons	DT 3443 ?	

052	Monnaie de bronze	monnaie
CZ - Stradonice (okr. Beroun, ST)		Ouest→Est
1 monnaie de bronze indéterminée. Dr. : tête aux longs cheveux à droite. Rv. : cheval ? M. : 2,79 g ; 15-17 mm		bronze
Origine	Gaule	Datation type LT C-D
Contexte	inconnu	Datation objet/contexte /
Compléments	Oppidum Découverte de la 2 ^e moitié du XIX ^e s.	
Mobilier annexe	/	
Conservation	NM Praha - n° 27.341	
Compléments	Remarques du cahier d'inventaire du NM : "Collection Buchtela /précédemment Mikše/"; "Mode d'acquisition : achetée à K. Buchtela"; "Provenance : Stradonice".	
Bibliographie	<i>von Koblitz 1918</i> , p. 99, n° 34, pl. 36: 19.	
Comparaisons	DT 3609 ?	

053	Monnaie de bronze	monnaie
CZ - Stradonice (okr. Beroun, ST)		Ouest→Est
1 monnaie de bronze indéterminée. Dr. : tête à gauche ?, grènetis. Rv. : sanglier, cheval ?, grènetis. M. : 2,22 g ; 13,5 mm		bronze
Origine	Gaule	Datation type LT C-D
Contexte	inconnu	Datation objet/contexte /
Compléments	Oppidum Découverte de la 2 ^e moitié du XIX ^e s.	
Mobilier annexe	/	
Conservation	NM Praha - n° 27.342	
Compléments	Remarques du cahier d'inventaire du NM : "Collection Buchtela /précédemment Mikše/"; "Mode d'acquisition : achetée à K. Buchtela"; "Provenance : Stradonice".	
Bibliographie	<i>von Koblitz 1918</i> , p. 99, n° 33, pl. 36: 18.	
Comparaisons	/	

054	Monnaie de bronze	monnaie
CZ - Stradonice (okr. Beroun, ST)		Ouest→Est
1 monnaie de bronze indéterminée. Dr. : illisible. Rv. : sangliers affrontés, anneau entre les pattes ?, grènetis ? M. : 1,85 g ; 12 mm		bronze
Origine Gaule	Datation type LT C-D	
Contexte inconnu	Datation objet/contexte /	
Compléments Oppidum Découverte de la 2 ^e moitié du XIX ^e s.		
Mobilier annexe /		
Conservation NM Praha - n° 27.343		
Compléments Remarques du cahier d'inventaire du NM : "Collection Buchtela /précédemment Mikše/"; "Mode d'acquisition : achetée à K. Buchtela"; "Provenance : Stradonice".		
Bibliographie <i>von Koblitz 1918</i> , p. 99, n° 28, pl. 36: 13.		
Comparaisons LT 8529 ? (Aulerques Eburovices), ou série des Ambiani ? (LT pl. XXXIII)		

055	Monnaie de bronze	monnaie
CZ - Stradonice (okr. Beroun, ST)		Ouest→Est
1 monnaie de bronze indéterminée. Dr. : tête à droite avec collier ?, gueule de loup ? Rv. : cheval à gauche, "échelle" derrière la tête ? (Pégase ?), anneau sous le poitrail ? M. : 2,98 g ; 17,1 mm		bronze
Origine Gaule (Bituriges ?)	Datation type LT C-D	
Contexte inconnu	Datation objet/contexte /	
Compléments Oppidum Découverte de la 2 ^e moitié du XIX ^e s.		
Mobilier annexe /		
Conservation NM Praha - n° 27.345		
Compléments Remarques du cahier d'inventaire du NM : "Collection Buchtela /précédemment Mikše/"; "Mode d'acquisition : achetée à K. Buchtela"; "Provenance : Stradonice".		
Bibliographie <i>von Koblitz 1918</i> , p. 99, n° 24, pl. 36: 12.		
Comparaisons DT 3479 (bronze lourd Bituriges) ? ou série gueule de loup ?		

056	Fibule à arc de section carrée	parure
CH - Saint-Sulpice <i>En Pétoleyres</i> (VD)		Est→Ouest
<p>“Fibule à pied libre en bronze. Ressort à quatre spires et corde externe ; porte-ardillon mouluré obliquement ; pied terminé par un bouton sphérique de “corail”, blanc, passé dans la tige et maintenu entre deux moulures, et prolongé par un appendice conique ; arc de section carrée, épaissi au sommet, orné d’un motif en croix en ligne estampées sur trois faces. Long. 100 mm” (<i>Kaenel 1990</i>, p. 108)</p>		bronze et corail
Origine	Bohême	Datation type LT B1a
Contexte	sépulture	Datation objet/contexte LT B1 “ancien” selon G. Kaenel
Compléments	Tombe 41, découverte en avril 1913. Fosse profonde (1,60 m), traces noires dans le sol, interprétées comme un “cercueil”. Orientation S-N (tête au sud), longueur du squelette : 1,55 m.	
Mobilier annexe	Aucun. [à l’inverse des tombes de Tuchomyšl et Hostomice]	
Conservation	MCAH Lausanne	
Compléments	/	
Bibliographie	<i>Kaenel 1990</i> , p. 108, 238, 295, pl. 39: 41-1, 87: T41.	
Comparaisons	<p>Tuchomyšl (tbe 6) : <i>Waldhauser 1978b</i>, fig. 93: 6 ; <i>Waldhauser 1987</i>, pl. 33: 1, 44: 7 ; <i>Sankot 1998</i>, p. 208, fig. 1: 1 ; Hostomice Budinský 1987, p. 65-66 (avec litt.) ; Sankot 2007a, fig. 1: 9309 ; Křinec : <i>Sedláčková, Waldhauser 1987</i>, p. 145, fig. 15: 11.</p>	

057	Bracelet à décor tripartite	parure
CH - Bière <i>Champagne</i> (VD)		Est→Ouest
<p>“Anneau à tampons en bronze. Tige massive de section plano-convexe, épaissie de part et d’autre de l’ouverture et dans la partie centrale opposée, ornée en relief de demi-cercles concentriques, un de part et d’autre de l’ouverture et quatre juxtaposés à l’opposé selon une organisation tripartite ; tampons peu marqués. Forte usure à la surface. Diam. int. : 55-60 mm” (<i>Kaenel 1990</i>, p. 72-73).</p>		bronze
Origine	Bohême-Moravie	Datation type LT B1c-B2a
Contexte	sépulture ?	Datation objet/contexte LT B2 (<i>Kaenel 1990</i>)
Compléments	“En 1846 (?), plusieurs tombes (?) ont été détruites dans des circonstances inconnues” (<i>Kaenel 1990</i> , p. 72).	
Mobilier annexe	/	
Conservation	MCAH Lausanne - n° 238	
Compléments	/	
Bibliographie	<i>Viollier 1916</i> , pl. 21: 106 ; <i>Kruta 1975b</i> , note 114 ; <i>Kaenel 1990</i> , p. 72-73, 242, 297, pl. 8: 6 ; <i>Kaenel 1993</i> , fig. 3.	
Comparaisons	<i>Filip 1956</i> , p. 128 ; <i>Kruta 1975b</i> , p. 47-59, carte 3. 1.	

058	Anneau à oves de Style plastique	parure
CH - Aarberg <i>Zuckerfabrik</i> (BE)		Est→Ouest
1 fragment d'anneau à oves creux de Style plastique, en mauvais état de conservation. Deux oves et demi sont conservés, et semblent présenter des décors différents : les extrémités sommitales sont ornées de globules dans un cas, et d'incisions losangiques dans l'autre. Trois gorges alternent avec les oves, dont une est perforée et appartient au système de fermeture. Diam. est. 6,5 cm.		bronze
Origine	Bohême (-Moravie ?)	Datation type LT B2b-C1
Contexte	sépulture	Datation objet/contexte LT B (tombe)
Compléments	Tombe 1, découverte et détruite en 1906. Positionnement du mobilier inconnu.	
Mobilier annexe	1 fibule de LT ancienne à arc et pied discoïdaux. Ressort à 14 spires, corde externe.	
Conservation	BHM Berne - n° 24979	
Compléments		
Bibliographie	<i>Tanner 1979b</i> , p. 10, pl. 1: 1.	
Comparaisons		

059	Anneau à oves de Style plastique	parure
CH - Chesalles-sur-Oron <i>La Corbe</i> (VD)		Est→Ouest
"Anneau à godrons et fermoir mobile en bronze (3/4 conservés, dont la partie mobile). Tige creuse présentant 4 godrons hémisphériques, ornés en relief bien marqué d'un motif aux arêtes vives, constitué d'une esse à mouvement sénestre dont la volute encercle une protubérance hémisphérique, alternant avec 4 godrons concaves séparés par des gorges ; partie mobile composée de 2 éléments, terminée par 2 languettes qui vont s'emboîter à leurs extrémités sur les extrémités de la tige [...]. Cheville de fermeture en bronze. Diam. int. env. 55 mm. (Type Longirod)" (<i>Kaenel 1990</i> , p. 74).		bronze
Origine	Bohême (-Moravie ?)	Datation type LT B2b-C1
Contexte	sépulture	Datation objet/contexte LT B2 (tombe, <i>Kaenel 1990</i> , p. 74)
Compléments	Tombe isolée, mise au jour en 1885 dans une gravière. Fosse profonde d'env. 30 cm. (<i>Kaenel 1990</i> , p. 73-74)	
Mobilier annexe	Deux anneaux tubulaires (lisse et torsadé), deux fibules à pied libre, le tout en bronze (<i>Kaenel 1990</i> , p. 73-74, pl. 9/T1: 1-4)	
Conservation	SLM Zurich	
Compléments	Mobilier acheté en 1921.	
Bibliographie	<i>Kaenel 1990</i> , p. 74, 242, pl. 9/T1: 5	
Comparaisons		

060	Anneau à oves de Style plastique	parure
		Est→Ouest
		bronze
CH - Frauenfeld <i>Langdorf</i> (TG)		
<p>2 fragments d'un même anneau à oves creux de Style plastique. Quatre oves sur les huit initiaux sont conservés, présentant une alternance des décors. Le premier est constitué de fines entailles en S. Le second présente un décor plastique en spirale et des globules aux extrémités sommitales. Diam. env. 7,5 cm.</p>		
Origine	Bohême (-Moravie ?)	Datation type LT B2b-C1
Contexte	sépulture	Datation objet/contexte LT B (tombe)
Compléments	Tombe 1, mise au jour en 1897 et détruite. Mobilier abondant et riche. Individu féminin, âgé de plus de 60 ans. D'autres tombes sont signalées, mais leur nombre est inconnu.	
Mobilier annexe	2 bracelets à oves creux en bronze (10 fragments), 5 fibules de LT ancienne, 2 fragments de fibules en bronze, au moins 6 fibules en fer, 1 chaîne de ceinture en bronze, 1 bracelet en jais, 1 bague en argent, 3 perles en ambre, 4 perles en jais.	
Conservation	Hist. Museum Frauenfeld - n° 74/22/07	
Compléments		
Bibliographie	<i>Tanner 1979a</i> , p. 29, pl. 8: 1	
Comparaisons		

061	Anneau à oves de Style plastique	parure
		Est→Ouest
		bronze
CH - Gruyères <i>Epagny-Aux Addoux</i> (FR)		
<p>"Bracelet à godrons et fermoir mobile en bronze. Tige creuse présentant 4 godrons hémisphériques, ornés d'un motif en relief bien marqué aux arêtes vives, constitué d'une esse à mouvement sénestre dont la volute encercle une protubérance hémisphérique, alternant avec 4 godrons ovoïdes séparés par des gorges concaves moulurées ; partie mobile composée de 2 éléments terminés à l'emplacement d'un godron lisse [...] ; chevilles de fermeture cylindriques en bronze. Diam. int. env. 50 mm" (<i>Kaenel 1990</i>, p. 149).</p>		
Origine	Bohême (-Moravie ?)	Datation type LT B2b-C1
Contexte	sépulture	Datation objet/contexte LT B2 (tombe)
Compléments	Tombe 1, mise au jour en avril 1913 lors du creusement des fondations de l'orphelinat. Fosse profonde d'env. 40-80 cm. Orientation SN ou SE-NO ? (<i>Kaenel 1990</i> , p. 148-149, note 2)	
Mobilier annexe	Une ou deux fibules et une bague en bronze (<i>Kaenel 1990</i> , p. 149, pl. 74/T1: 1, 4)	
Conservation	MAH Fribourg	
Compléments		
Bibliographie	<i>Kaenel 1990</i> , p. 149, 242, fig. 72, pl. 74/T1: 3	
Comparaisons		

062	Anneau à oves de Style plastique	parure
		Est→Ouest
		bronze
<p>CH - Gruyères <i>Epagny-Aux Addoux</i> (FR)</p> <p>“Bracelet à godrons et fermoir mobile en bronze. Tige creuse, présentant 4 godrons hémisphériques saillants, ornés d’un motif en relief bien marqué, constitué d’une esse à mouvement sénestre dont la volute encercle une protubérance hémisphérique ornée à la surface d’un quadrilatère aux lignes incurvées, alternant avec 4 godrons ovoïdes ornés d’un motif en creux en forme de zig-zag (esse schématisée), séparés par des gorges concaves moulurées ; fermoir composé d’un godron orné [...]”. Diam. int. env. 52 mm. (Type Longirod)” (<i>Kaenel 1990</i>, p. 150).</p>		
Origine	Bohême (-Moravie ?)	Datation type LT B2b-C1
Contexte	sépulture Datation objet/contexte LT B2 (tombe)	
Compléments	Tombe 7, mise au jour en mars 1915 lors de la pose d’une conduite, 20 m au sud des tombes 1 à 6. Orientation SO-NE. Anneau disposé à l’avant-bras gauche (<i>Kaenel 1990</i> , p. 149)	
Mobilier annexe	Deux bracelets (un à chaque poignet), deux fibules, une chaîne de ceinture, pendeloque, crochet-rouelle, le tout en bronze (<i>Kaenel 1990</i> , p. 149-150, pl. 74/T7: 1-4, 6-6a)	
Conservation	MAH Fribourg	
Compléments		
Bibliographie	<i>Kaenel 1990</i> , p. 150, 242, fig. 72-73, pl. 74/T7: 5, 91/T7	
Comparaisons		

063	Anneau à oves de Style plastique	parure
		Est→Ouest
		bronze
<p>CH - Longirod-1 (VD)</p> <p>“Anneau à godrons et fermoir mobile en bronze. Tige creuse présentant 4 godrons hémisphériques, ornés d’un motif en relief bien marqué, aux arêtes vives, constitué d’une esse à mouvement sénestre dont la volute encercle une protubérance hémisphérique, alternant avec 4 godrons concaves séparés par des gorges ; extrémités de la tige (gorges concaves) perforées ; partie mobile composée de 2 éléments, terminée par deux languettes [...] ; chevilles de fermeture (non conservées). Diam. int. env. 60 mm” (<i>Kaenel 1990</i>, p. 84).</p>		
Origine	Bohême (-Moravie ?)	Datation type LT B2b-C1
Contexte	sépulture Datation objet/contexte LT B2 (tombe)	
Compléments	Tombe isolée, détruite en 1825 lors de l’extraction de sable (<i>Kaenel 1990</i> , p. 83)	
Mobilier annexe	Trois bagues, une à trois fibules, une chaînette, le tout en bronze (<i>Kaenel 1990</i> , p. 83-84, pl. 17/T1: 1, 5-7)	
Conservation	MCAH Lausanne	
Compléments		
Bibliographie	<i>Kaenel 1990</i> , p. 83-84, 242, pl. 17/T1: 4	
Comparaisons		

064	Anneau à oves de Style plastique	parure
CH - Münsingen-Rain (BE)		Est→Ouest
		bronze
<p>1 anneau à oves creux de Style plastique (2 fragments). Quatre oves à décor en relief ornés d'esses à mouvement dextre, en alternance avec quatre oves lisses faiblement marqués, et séparés par des gorges. Anneau en deux parties, le système de fermeture comprenant un ove à décor en relief et deux oves lisses. Diam. int. env. 57 mm (d'après dessin)</p>		
Origine	Bohême (-Moravie ?)	Datation type LT B2b-C1
Contexte	sépulture Datation objet/contexte LT B2b (tombe : phase L/P de <i>Hodson 1968</i>)	
Compléments	Tombe 75, orientation Sud-Nord, profondeur 60 cm. Anneau disposé à l'avant-bras droit.	
Mobilier annexe	Un second anneau, lisse et tubulaire, à l'avant-bras gauche ; deux bagues (une à chaque main) ; double paire d'anneaux de cheville ; huit fibules ; le tout en bronze (<i>Hodson 1968</i> , pl. 33-34).	
Conservation	N.R.	
Compléments		
Bibliographie	<i>Hodson 1968</i> , p. 50, pl. 33: 569, 121: T75	
Comparaisons		

065	Anneau à oves de Style plastique	parure
CH - Münsingen-Rain (BE)		Est→Ouest
		bronze
<p>2 anneaux à oves creux de Style plastique. Un anneau (manquant) présentant quatre oves à décor en relief ornés d'esses à mouvement dextre, en alternance avec quatre oves lisses faiblement marqués, et séparés par des gorges. Système de fermeture composé de deux oves. Diam. int. env. 54 mm (d'après dessin) Un anneau présentant quatre oves à décor en relief ornés d'esses à mouvement dextre, en alternance avec quatre oves à incisions en zig-zag, et séparés par des gorges. Diam. int. env. 51 mm (d'après dessin)</p>		
Origine	Bohême (-Moravie ?)	Datation type LT B2b-C1
Contexte	sépulture Datation objet/contexte LT B2/C1 (tombe : phase Q/T de <i>Hodson 1968</i>)	
Compléments	Tombe 149, orientation Sud-sud-est/Nord-nord-ouest (?), profondeur 145 cm. Individu féminin (14-20 ans). Paire d'anneaux disposée à l'avant-bras droit.	
Mobilier annexe	Une seconde paire d'anneaux en bronze, lisses et tubulaires, à l'avant-bras gauche ; un collier de perles de verre bleu et d'ambre ; deux bagues en argent à la main droite ; deux bagues en bronze à la main gauche ; une ceinture en fer et bronze ; double paire d'anneaux de cheville en bronze ; seize fibules en bronze (<i>Hodson 1968</i> , pl. 64-66).	
Conservation	N.R.	
Compléments		
Bibliographie	<i>Hodson 1968</i> , p. 59, fig. p. 59, pl. 64: 405-406, 111: 405	
Comparaisons		

066	Anneau à oves de Style plastique	parure
F - Joyeuse / Lablachère <i>Drôme-Laveyrune</i> (dép. Ardèche)		Est→Ouest
1 fragment d'anneau à oves creux de Style plastique, dont un seul ove est conservé, portant un décor d'esse à rotation dextre. H. x l. cons. de l'ove : env. 2,2 x 2,8 cm (d'après dessin)		bronze
Origine Bohême (-Moravie ?)	Datation type LT B2b-C1	
Contexte ramassage de surface Datation objet/contexte		
Compléments Trouvé en prospection.		
Mobilier annexe /		
Conservation N.R.		
Compléments		
Bibliographie <i>Perrin 1993</i> , note 20, fig. 3 ; <i>Dupraz, Fraisse 2001</i> , p. 265-266, fig. 312 ; <i>Robin 2006</i> , p. 80, fig. 60 pl. 21.		
Comparaisons		

067	Anneau à oves de Style plastique	parure
F - La Rivière-sur-Tarn (dép. Aveyron)		Est→Ouest
1 anneau à oves creux de Style plastique. Anneau à huit oves, dont un amovible. Quatre oves larges à décor de doubles triscèles superposés alternant avec quatre oves à décor d'esses superposées, séparés par des gorges lisses. Facture très soignée des motifs (grènetis, alternance des oves piquetés et des gorges lisses), alternance du mouvement des esses et triscèles (dextre et senestre se succédant systématiquement). Diam. ext. max. 90 mm		bronze
Origine Bohême (-Moravie ?)	Datation type LT B2b-C1	
Contexte inconnu Datation objet/contexte /		
Compléments /		
Mobilier annexe /		
Conservation MAN - n° 50206		
Compléments		
Bibliographie <i>Jacobsthal 1969</i> , n° 275, pl. 150 ; <i>Kruta 1975b</i> , note 166 ; <i>Mohen 1979</i> , p. 35, fig. 7 bas ; <i>Boudet 1995a</i> , p. 90, fig. 1 ; <i>Robin 2006</i> , p. 62-63, fig. 32 pl. 15.		
Comparaisons <i>Pič 1902</i> , pl. 31: 5 (Plaňany) ; <i>Kruta 1975b</i> , fig. 38, 43/D, 44, 46, etc.		

068	Anneau à oves de Style plastique	parure
		Est→Ouest
		bronze
<p>F - Vaison-la-Romaine (dép. Vaucluse)</p> <p>1 fragment d'anneau à oves de Style plastique, dont un seul ove est conservé, portant un décor d'esse à rotation dextre. L'ove correspond au système de fermeture par emboîtement de l'anneau. H. x l. cons. de l'ove : env. 3,1 x 3,8 cm (d'après dessin)</p>		
Origine	Bohême (-Moravie ?)	Datation type LT B2b-C1
Contexte	inconnu Datation objet/contexte /	
Compléments	/	
Mobilier annexe	/	
Conservation	Musée archéologique de Vaison-la-Romaine - n° 990.35.001	
Compléments		
Bibliographie	<i>Feugère 1997</i> , p. 199-200 ; <i>Robin 2006</i> , p. 63, fig. 30 pl. 15.	
Comparaisons		

069	Bracelet à décor en faux-filigrane	parure
		Est→Ouest
		bronze
<p>CH - Lausanne (VD)</p> <p>“Anneau à godrons et fermoir mobile en bronze. Tige creuse présentant 8 godrons hémisphériques, ornés à la surface en “faux-filigrane”, alternant avec 8 godrons semi-cylindriques, séparés par d'étroites gorges concaves : les 8 godrons hémisphériques sont ornés chacun de 4 pastilles entourées d'un fil qui décrit de larges méandres, les 4 petits godrons sont moulurés obliquement à la surface : partie mobile composée de 4 éléments (2 de chaque type) [...]”. Diam. int. env. 50-52 mm” (<i>Kaenel 1990</i>, p. 83).</p>		
Origine	Bohême	Datation type LT B2(b)-C1
Contexte	sépulture ? Datation objet/contexte Tombe LT B2 (<i>Kaenel</i> , d'ap. typologie objet)	
Compléments	Tombe unique (?). Aucune information sur le contexte. Anneau remis au MCAH Lausanne en 1938.	
Mobilier annexe	Aucun	
Conservation	MCAH Lausanne - n° 33188	
Compléments	/	
Bibliographie	<i>Kaenel 1990</i> , p. 83, 242, 296, pl. 16: Lausanne-1 ; <i>Kaenel 1993</i> , fig. 6.	
Comparaisons		

070	Bracelet à décor en faux-filigrane	parure
CH - Saint-Sulpice <i>En Pétoleyres</i> (VD)		Est→Ouest
		bronze
<p>“Bracelet à fermoir mobile en bronze. Tige massive de section circulaire, ornée de 8 groupes de 3 boutons sphériques entourés d’un filet ondulant en relief ; partie mobile constituée de 2 éléments terminés par un tenon qui va se loger dans une fente perforée transversalement en vue d’une fixation à l’aide d’un rivet (non conservé) ; l’autre extrémité de la partie mobile n’a pu être dégagée. Diam. int. 45-50 mm” (<i>Kaenel 1990</i>, p. 119).</p>		
Origine	Bohême	Datation type LT B2(b)-C1
Contexte	sépulture	Datation objet/contexte Tombe LT B2 (<i>Kaenel</i> , d’ap. typologie objet)
Compléments	Tombe 87, découverte en juillet-août 1914. Fosse profonde (1,40 m). Orientation N-S (tête au nord), longueur du squelette : 1,60 m.	
Mobilier annexe	Aucun	
Conservation	MCAH Lausanne - n° 30860	
Compléments	/	
Bibliographie	<i>Kaenel 1990</i> , p. 119, 242, 296, pl. 55: 87-1 ; <i>Kaenel 1993</i> , fig. 5.	
Comparaisons	Štítary : <i>Filip 1956</i> , pl. LX: 1 ; <i>Sankot 1993b</i> , fig. 20: 1.	

071	Bracelet à décor en pastillage	parure
CH - Prilly (VD)		Est→Ouest
		bronze
<p>“Anneau à fermoir à tenon en bronze. Tige massive composée de 3 joncs de section circulaire : 2 éléments d’environ 1/3 de la circonférence, aux extrémités aménagées en fermoir, sont disposés sur et sous la partie centrale (2/3 de la circonférence) ; 2 godrons circulaires, creux [...] sont ornés de pastillage en surface (5 pastilles entourant une pastille centrale) ; groupes de 2 pastilles de part et d’autre des godrons et de 3 pastilles à 4 reprises à la jonction des éléments de la tige ; fermoir constitué d’un tenon massif, aménagé sur l’extrémité en godron [...]”. (<i>Kaenel 1990</i>, p. 92).</p>		
Origine	Bohême (-Moravie ?)	Datation type LT B2(b)-C1
Contexte	sépulture ?	Datation objet/contexte LT B2 (<i>Kaenel 1990</i> , p. 92)
Compléments	Contexte non documenté : tombe unique (?) détruite en 1861, circonstances et localisation inconnues.	
Mobilier annexe	/	
Conservation	MCAH Lausanne - n° 2792	
Compléments	/	
Bibliographie	<i>Kaenel 1990</i> , p. 92, 242, 296, pl. 23: 53-1 ; <i>Kaenel 1993</i> , fig. 7.	
Comparaisons	Holubice : <i>Filip 1956</i> , fig. 47: 1 ; Šlapanice : <i>Filip 1956</i> , fig. 47: 2 ; Mistřín : <i>Filip 1956</i> , pl. LXXXV: 14	

072	Bracelet à décor en pastillage	parure
CH - Saint-Sulpice <i>En Champagny-3</i> (VD)		Est→Ouest
		bronze
<p>“Bracelet à godrons et fermoir mobile en bronze. Tige massive de section plano-convexe, composée de 17 godrons ornés de pastilles en cercles concentriques, séparés par des gorges étroites ; partie mobile composée de 2 éléments présentant un tenon à chaque extrémité qui va se loger dans les extrémités de la tige évidée. Diam. int. : env. 53 mm” (<i>Kaenel 1990</i>, p. 98).</p>		
Origine	Bohême (-Moravie ?)	Datation type LT B2(b)-C1
Contexte	sépulture	Datation objet/contexte LT C1 (<i>Kaenel 1990</i> , p. 98)
Compléments	Tombe 1 (pas de plan). Tombe unique découverte en septembre 1922 dans une gravière. Localisation du site approximative.	
Mobilier annexe	Une fibule à pied rattaché à l'arc, une bague ouverte, le tout en bronze (<i>Kaenel 1990</i> , p. 98, pl. 26: 62-1, 3)	
Conservation	MCAH Lausanne - n° 31629	
Compléments	/	
Bibliographie	<i>Kaenel 1990</i> , p. 98, pl. 26: 62-2 ; <i>Kaenel 1993</i> , fig. 9 ; <i>Robin 2006</i> , fig. 108	
Comparaisons	Libčeves : <i>Kruta 1975b</i> , pl. XVII: 1	

073	Bracelet à décor en pastillage	parure
CH - Saint-Sulpice <i>En Pétoleyres</i> (VD)		Est→Ouest
		bronze
<p>2 bracelets ouverts en bronze. “Tige massive de section ovale, présentant un étranglement central (comme s'il s'agissait de 2 anneaux assemblés) et un élargissement circulaire opposé à l'ouverture, ornés de pastilles circulaires pointées en relief, et de 2 groupes de ces pastilles entre l'ouverture et cet élargissement ; extrémités élargies en demi-cercles (sortes de tampons). Diam. int. 53-58 mm et env. 55 mm” (<i>Kaenel 1990</i>, p. 118).</p>		
Origine	Bohême (-Moravie ?)	Datation type LT B2(b)-C1
Contexte	sépulture	Datation objet/contexte LT C1 (<i>Kaenel 1990</i> , p. 118)
Compléments	Tombe 77, découverte en février 1914. Fosse profonde (1,60 m), traces noires dans le sol, interprétées comme un “cercueil”. Orientation N-S (tête au nord), longueur du squelette : 1,60 m.	
Mobilier annexe	2 fibules en bronze (introuvables) sur l'épaule droite, 1 fibule en bronze sur le thorax, une chaîne de ceinture en fer à la taille (<i>Kaenel 1990</i> , p. 117-118, pl. 54/T77: 1, 3, 6).	
Conservation	MCAH Lausanne - n° 30844	
Compléments	/	
Bibliographie	<i>Kaenel 1990</i> , p. 117-118, 246, 298, pl. 54: 77-4 et 5 ; <i>Kaenel 1993</i> , fig. 8	
Comparaisons		

074	Bracelet à décor en pastillage	parure
F - Buzeins <i>Puech de Buzeins</i> (départ. Aveyron)		Est→Ouest
1 fragment de bracelet en bronze qui présente sur une "tige de section circulaire des nodosités couvertes de cercles concentriques en relief" (<i>Mohen 1979</i> , p. 35). L. cons. env. 6,3 cm		bronze
Origine	Bohême (-Moravie ?)	Datation type LT B2(b)-C1
Contexte	N. R. Datation objet/contexte /	
Compléments	Le site du Puech de Buzeins a livré des structures, notamment un <i>fanum</i> , et du mobilier gallo-romains.	
Mobilier annexe	/	
Conservation	N.R.	
Compléments	/	
Bibliographie	<i>Labrousse 1964</i> , p. 428, fig. 2 ; <i>Mohen 1979</i> , p. 35, fig. 4: 10 ; <i>Robin 2006</i> , p. 66, fig. 31, pl. 15.	
Comparaisons	<i>Kruta 1975b</i> , fig. 59/A, 61 et 62/1-4).	

075	Bracelet à décor en pastillage	parure
F - Corroy (départ. Marne) ou Trouans (départ. Aube)		Est→Ouest
Paire de bracelets "en bronze, ouverts, ornés de trois motifs complets sur le jonc et la moitié d'un aux extrémités. Chaque motif est composé de 13 petites pastilles en fort relief. On n'en note que 8 pour ceux des extrémités. Ils mesurent 7,1 cm et 6,4 cm de grand et petit diamètre" (<i>Ravaux 1992</i> , p. 63).		bronze
Origine	Nord-ouest et centre Bohême	Datation type LT B2(b)-C1
Contexte	inconnu Datation objet/contexte objets fin LT anc. IIIb ou LT moy. (<i>Charpy 1991</i>)	
Compléments	(les bracelets sont déclarés "sans provenance" dans <i>Celtes Champagne 1991</i> et <i>Ravaux 1992</i>)	
Mobilier annexe	/	
Conservation	Musée de Châlons-en Champagne - n° 989.1.156 et 989.1.157	
Compléments	Collection Perrin de la Boullaye	
Bibliographie	<i>Charpy 1991</i> , p. 189, n° 233, fig. p. 189 ; <i>Ravaux 1992</i> , p. 63, pl. 38: 156-157 ; <i>Charpy 1993</i> , p. 85.	
Comparaisons	Podlešín : <i>Pič 1902</i> , pl. VII: 5 ; <i>Kruta 1975b</i> , fig. 62: 3 ; Prague-Vokovice : <i>Pič 1902</i> , pl. XI: 8 ; Nový Bydžov : <i>Pič 1902</i> , pl. XX: 14 ; <i>Kruta 1975b</i> , fig. 62: 2, etc.	

076	Bracelet à décor en pastillage	parure
F - Larina (Hières-sur-Amby, dép. Isère)		Est→Ouest
Fragment de bracelet en bronze à jonc lisse, orné de trois groupes de trois nodosités décorées par pastillage. Une petite nodosité unique se situe sur le jonc, entre chaque groupe de triples nodosités. Diam. int. 35 mm (d'après dessin).		bronze
Origine Bohême (-Moravie ?)	Datation type LT B2(b)-C1	
Contexte habitat/dépôt	Datation objet/contexte	
Compléments Faille de la Chuire		
Mobilier annexe		
Conservation N.R.		
Compléments		
Bibliographie <i>Perrin 1990</i> , p. 43-44, fig. 33: 142, 34 ; <i>Perrin 1991</i> , p. 33, fig. 9: 3 ; <i>Jospin 2002</i> , fig. p. 24, fig p. 43 ; <i>Robin 2006</i> , p. 76-77, fig. 53 pl. 19.		
Comparaisons		

077	Parure annulaire à masques	parure
CZ - environs de Vodňany (okr. Písek, JC)		Ouest→Est
1 moitié d'un anneau de cheville originellement en deux parties. Décor complexe composé de plusieurs masques : quatre sont figuratifs, placés aux extrémités et au milieu du jonc. Les parties intermédiaires sont ornées d'un décor plastique à base de peltes, reproduisant des masques schématisés. Diam. int. 95 x 63 mm.		bronze
Origine Champagne (décor), Bohême (type)	Datation type LT B1-B2a	
Contexte inconnu	Datation objet/contexte /	
Compléments /		
Mobilier annexe /		
Conservation MM Vodňany - n°6989		
Compléments /		
Bibliographie <i>Sankot 2003b</i> , p. 140-141, fig. 10 ; <i>Sankot 2002c</i> ; <i>Waldhauser 1991e</i> ; <i>Waldhauser 2001</i> , p. 520, fig. "Vodňansko 1" p. 521.		
Comparaisons		

078	Parure annulaire à masques	parure
CZ - Sulejovice 1-2 (okr. Litoměřice, US)		Ouest→Est
1 torque à jonc lisse, terminé par de petits tampons discoïdaux, précédés d'une moulure à fines incisions rectilignes parallèles. Motif de masque composé d'esses affrontées avant les moulures. M. : 153 x 136 mm ; diam. tige 5 mm ; pds 90 g.		bronze
Origine	Champagne (décor), Bohême (type)	Datation type LT B1
Contexte	sépulture Datation objet/contexte /	
Compléments	Nécropole de tombes à inhumation sur cinq rangs, découverte en 1873 lors de la construction d'une houblonnière dans la parcelle 182.	
Mobilier annexe	/	
Conservation	Muzeum Ohrada ? (n° 1782 à 1822). Auj. M České Budějovice ?	
Compléments	Ancienne collection Adolf Zu Schwarzenberg, conservée au château de Lovosice (?=Lobositz), donnée au musée d'Ohrad bei Frauenberg, sans rapport sur la découverte.	
Bibliographie	<i>Pič 1902</i> , p. 171 ; <i>Filip 1956</i> , p. 383 ; <i>Waldhauser 2001a</i> , p. 472 ; <i>Sankot 2003b</i> , p. 140, fig. 9b.	
Comparaisons	<i>Celtes Champagne 1991</i> ; <i>Charpy 1995</i> , fig. 19 (p. 308).	

079	Parure annulaire à masques	parure
CZ - Vitov (okr. Kladno, ST)		Ouest→Est
1 torque à jonc lisse, terminé par de petits tampons discoïdaux, précédés d'une moulure à fines incisions rectilignes parallèles. Motif de masque composé d'esses affrontées avant les moulures. M. : N.R.		bronze
Origine	Champagne (décor), Bohême (type)	Datation type LT B1
Contexte	inconnu Datation objet/contexte /	
Compléments	N.R.	
Mobilier annexe	?	
Conservation	N.R.	
Compléments	/	
Bibliographie	<i>Sankot 2003b</i> , p. 140, fig. 9a.	
Comparaisons	<i>Celtes Champagne 1991</i> , n° 150	

080	Bracelet à globules de type Carzaghetto	parure
		Ouest→Est
		bronze
<p>CZ - Jenišův Újezd (okr. Teplice, US)</p> <p>2 bracelets se caractérisant par la présence de deux globules accolés, cantonnés par des moulures, l'ensemble étant disposé sur la partie du jonc diamétralement opposée aux tampons. Les globules, décorés d'incisions spiraliformes (?) pour le second exemplaire, sont plus développés que les tampons. Diam. int. 5 x 6 cm ; 4,8 x 5,7 cm</p>		
Origine	Suisse	Datation type LT B1b-B2a
Contexte	sépulture	Datation objet/contexte LT B1b-c (tombe)
Compléments	Tombe 74, découverte par A. Fassl le 23 mai 1898, ensemble clos. Fosse rectangulaire (2,54 x 0,5 x 2 m) orientée NNE-SSO. Squelette fortement altéré, caractérisation du sexe impossible (femme adulte, d'après le mobilier).	
Mobilier annexe	1 fibule type Münsingen en bronze, 1 fibule (type Dux ?) en fer, 2 anneaux de cheville ouverts à tampons et nodosités.	
Conservation	RM Teplice - n° 8732 et 8733-5	
Compléments	/	
Bibliographie	<i>Weinzierl 1899</i> , p. 54-55 ; fig. 49, pl. VII: 28-29 ; <i>Waldhauser 1978a</i> , p. 67-68, 150, pl. 20: 8732, 8733-35 ; <i>Kruta 1979</i> , p. 86, 95 ; <i>Kaenel 1990</i> , p. 295	
Comparaisons	<i>Kruta 1979</i> , p. 86, 94-95, fig. 4, 5, 7 ; <i>Kaenel 1990</i> , p. 294-295 ; <i>Joachim 1992</i> , p. 33, liste 3: 108-114	

081	Fibule de type Duchcov à décor losangique	parure
		Ouest→Est
		bronze
<p>CZ - Lahošť <i>Obří Pramen</i> (okr. Teplice, US)</p> <p>1 fibule de type Duchcov (pied manquant). Arc mouluré portant un décor de fines stries parallèles, et de cercles pointés dans la partie centrale. Ressort à 2x3 spires et corde interne. Pds. : 9,9 g ; L. x h. x l. : 55 x 13 x 18 mm.</p>		
Origine	Suisse, Champagne	Datation type LT B1b-B2a
Contexte	dépôt	Datation objet/contexte LT B1 (dépôt)
Compléments	Trésor dit "de Duchcov", découvert en 1882.	
Mobilier annexe	Au moins 2000 objets, principalement des parures annulaires, dans un chaudron, le tout en bronze.	
Conservation	NM Praha - n° 77518	
Compléments	Ancienne collection Berger, n° B 616 A	
Bibliographie	<i>Berger 1882</i> , pl. IV: 47 ; <i>Pič 1902</i> , p. 17 ; <i>Kruta 1971</i> , p. 51 n° 490, pl. 37: 2 ; <i>Kruta 1979</i> , p. 86, 94, fig. 6: 6?	
Comparaisons	<i>Kruta 1979</i> , p. 84-86, 94, fig. 4: 1-2, 5, 6.	

082	Torque à disques	parure
CZ - Prague 3 - Žižkov 3 (okr. Praha-město, PR)		Ouest→Est
Fragment de torques en bronze. Jonc lisse présentant en alternance trois plateaux ornés de disques d'émail et cinq nodosités simples. Diam. estimé 7,9 cm ; pds. 33 g		bronze
Origine Sud Rhin supérieur	Datation type LT B	
Contexte sépulture	Datation objet/contexte LT B1b - B2a (Bud/Wald)	
Compléments Nécropole de la place Komenský, détruite en 1872. 22 tombes au total.		
Mobilier annexe /		
Conservation NM Praha - n° 52.560		
Compléments Ancien n° 810. Don K. Hartig.		
Bibliographie <i>Piř 1902</i> , 174, pl. VIII, 11 ; <i>Schránil 1928</i> , p. 231-232, pl. XLVII: 26 ; <i>Filip 1956</i> , p. 152-153, 376-377, pl. LVI: 2 ; <i>Waldhauser 1978a</i> , p. 197 ; <i>Bureř 1987</i> , p. 23, 68, pl. II: 12 ; <i>Müller 1989</i> , pl. 66, SHR 75 ; <i>Waldhauser 2001a</i> , p. 399, fig. "Praha 3 - Žižkov 2-3" p. 399 ; <i>Budinský, Waldhauser 2004</i> , p. 136.		
Comparaisons <i>Müller 1989</i>		

083	Torque à arceaux	parure
CZ - Obrnice (okr. Most, US)		Ouest→Est
Fragment de torques à arceaux en bronze. Les arceaux sont au nombre de cinq, quatre étant placés sur le pourtour du jonc, le cinquième disposé au milieu en quinconce, et agrémenté d'un globe. Deux autres globules cantonnent les quatre arceaux principaux. Diam. 10,1 cm.		bronze
Origine Sénonais-Nogentais	Datation type LT B1b-B2a	
Contexte sépulture ?	Datation objet/contexte	
Compléments Sép. à inhumation (?) découverte lors de la construction de la ligne ferroviaire Prague-Duchcov, en 1871-1872 (avant le 24 juin 1872, date du compte-rendu dans <i>Pam. Arch.</i>).		
Mobilier annexe Pas de mobilier annexe assuré. Deux autres "anneaux" et une fibule en bronze ont été acquis de la même façon par F. Daneř (achat à un ouvrier travaillant sur la ligne ferroviaire), et présentés au NM Praha en 1872 (<i>Pam. Arch.</i> IX, p. 566).		
Conservation NM Praha - n° 52.313		
Compléments Don P. Daneř		
Bibliographie <i>Piř 1902</i> , p. 28-29, p. 169, pl. VI:11 ; <i>Schránil 1928</i> , p. 231, pl. XLVII: 17 ; <i>Preidel 1934</i> , p. 148-149 ; <i>Filip 1956</i> , p. 153, 369, pl. LVI:4 ; <i>Blařek, Kotyza 1990</i> , p. 42 ; <i>Charpy 1991</i> , p. 166 ; <i>Drda, Rybová 1995</i> , p. 93, fig. 1 p. 93 ; <i>Waldhauser 2001a</i> , p. 369 (Obrnice 1), fig. p. 369.		
Comparaisons <i>Bretz-Mahler 1971</i> , pl. 56: 5 ; <i>Baray 1991</i> , p. 207-209, fig. 5 ; <i>Baray et al. 1994</i> , fig. 33 p. 49.		

084	Torque à nodosités multiples	parure
CZ - Mlčechvosty (okr. Mělník, ST)		Ouest→Est
Torque à tampons creux, contre lesquels viennent buter deux rangées de six nodosités, ornant le jonc sur un peu moins de la moitié de son pourtour. Diam. int. 13,6 cm.		bronze
Origine Champagne-Lorraine	Datation type LT B1c-B2a	
Contexte sépulture	Datation objet/contexte LT B2 (tombe)	
Compléments	Tombe à inhumation n° 67, faisant partie d'un ensemble de trois tombes mises au jour lors de fouilles de sauvetage en 2005. Orientation nord-sud, tête au nord. Fosse longue de 2,84 m et profonde 84 cm. Individu féminin âgé de 45 à 60 ans (analyses anthropologiques). Torque en place, sous la mandibule.	
Mobilier annexe	1 épée et son fourreau, en fer ; 1 bague, 1 anneau, 2 bracelets (dont un à section losangique), 1 paire d'anneaux de cheville côtelés, 3 fibules et un ardillon, en bronze ; 1 anneau en fer ; 1 anneau de sapropélite.	
Conservation N.R.		
Compléments		
Bibliographie	<i>Levinský 2009</i> , p. 314 n°1, 317, fig. 9: 9, 11: 7.	
Comparaisons	Auberive : <i>Charpy 1991</i> , n° 214 ; Dommarien : <i>Charpy 1991</i> , n° 215	

085	Agrafe de ceinture à palmette	parure
CH - Morat <i>Combette</i> (cant. FR)		Est→Ouest
Agrafe de ceinture à palmette (5 feuilles et 2 folioles). Partie centrale lisse, passant rectangulaire orné d'incisions longitudinales. L. x l. : 6 x 2,3 cm (d'après photo).		bronze
Origine Bohême, Moravie, Autriche, Bavière, Slovénie	Datation type LT D	
Contexte habitat	Datation objet/contexte LT D2-GR (site)	
Compléments	Grande ferme gauloise (<i>privatum aedificium</i>) située sous ou à proximité de la villa gallo-romaine de Morat-Combette.	
Mobilier annexe	1 éperon ?	
Conservation N.R.		
Compléments /		
Bibliographie	<i>Božič 1998</i> , liste 5a ; <i>Gleser 2004</i> , p. 239 n° 54 ; <i>Agustoni et al. 2008</i> , p. 93-94, 388-389, fig. 10 (gauche).	
Comparaisons		

086	Agrafe de ceinture à palmette	parure
D - Hoppstädten-Weiersbach (RP)		Est→Ouest
		bronze
<p>2 agrafes de ceinture à palmette (5 feuilles et 2 folioles) :</p> <ul style="list-style-type: none"> - 1 à partie centrale lisse, passant rectangulaire manquant. Déformée et "friable" suite à un second passage au feu. Les bords des feuilles sont brisés, tout comme le crochet à l'arrière. L. cons. : 4,4 cm. - 1 à partie centrale lisse, passant rectangulaire orné d'incisions longitudinales. Crochet sur la face inférieure, orienté à angle droit vers la pointe de la palmette. Les bords des feuilles sont abîmés. L. cons. : 5,6 cm. 		
Origine	Bohême, Moravie, Autriche, Bavière, Slovaquie	Datation type LT D
Contexte	sépulture	Datation objet/contexte LT D2b
Compléments	Tombe 20 (incinération) de la nécropole de <i>Heidenbiegel</i> , mise au jour en août 1994, individu adulte, sexe indéterminé. Agrafes = objets n°1 et 2 (<i>FO-Nr. 1, 2</i>) du niveau 1, perturbé par les labours.	
Mobilier annexe	Un clou en fer dans le niveau 1, et au moins deux vases, des os humains et de porc calcinés, trois pieds de vases miniatures (<i>Miniaturkelchen</i>) dans le niveau 2.	
Conservation	N.R.	
Compléments	/	
Bibliographie	<i>Gleser 2004</i> , p. 238 n° 26-27, fig. 1: C7-C8, 2, 3: 8-9.	
Comparaisons		

087	Agrafe de ceinture à palmette	parure
D/CH - Altenburg-Rheinau (BW/ZU)		Est→Ouest
		bronze
<p>Agrafe de ceinture à palmette (5 feuilles et 2 folioles). Deux cercles et un point concentriques incisés sur la partie centrale moulurée. Passant rectangulaire orné d'incisions longitudinales. Crochet arrière fragmentaire. L. 3,9 cm (d'après dessin).</p>		
Origine	Bohême, Moravie, Autriche, Bavière, Slovaquie	Datation type LT D
Contexte	habitat	Datation objet/contexte LT D2 (<i>Schreyer, Hedinger 2003</i> , p. 182)
Compléments	Oppidum, lieu-dit <i>Franzosenacker</i> , fouille de sauvetage 1991. Fosse 1B, interprétée comme une cave. Pas de précision sur la position stratigraphique dans cette fosse.	
Mobilier annexe	Dans la même fosse : céramique correspondant à l'horizon Bâle-Munsterhügel ; trois fibules filiformes en fer et une <i>geschweifte Fibel</i> . 2 monnaies fourrées, un quinaire "celtique", une émission du type Solima et un <i>Büschelquinar</i> nord-helvète trouvées lors du tamisage.	
Conservation	Service cantonal d'archéologie de Zurich ?	
Compléments	/	
Bibliographie	<i>Schreyer, Hedinger 2003</i> , p. 182, fig. 4: 4.	
Comparaisons		

088	Agrafe de ceinture à palmette	parure
F - La Bure (dépt. Vosges)		Est→Ouest
Agrafe de ceinture à palmette (1 feuille et 2 folioles). Plateau médian à ajour oval. M. : 7,6 x 2,3 cm (d'après dessin)		bronze
Origine	Bohême, Moravie, Autriche, Bavière, Slovaquie	Datation type LT D
Contexte	habitat ?	Datation objet/contexte /
Compléments	Site de hauteur de La Bure.	
Mobilier annexe	/	
Conservation	MM Saint-Dié - n° IB176	
Compléments	/	
Bibliographie	<i>Devel 1999</i> , p.84-85, 136, pl. XI: 115 ; <i>Fichtl 2002</i> , p. 179.	
Comparaisons	Manching : <i>Van Endert 1991</i> , pl. 7: 200 ; Strußberg : <i>Brandt 2002</i> , pl. 17: 3.	

089	Agrafe de ceinture à palmette	parure
F - Marloux (Mellecey, dépt. Saône-et-Loire)		Est→Ouest
Agrafe de ceinture à palmette à plateau ajouré en forme de coeur. Palmette stylisée représentée par une feuille et deux folioles. L. : 4,5 cm (d'après dessin).		bronze
Origine	Bohême, Moravie, Autriche, Bavière, Slovaquie	Datation type LT D
Contexte	sépulture ?	Datation objet/contexte N.R.
Compléments	Fouilles 1943, dans la parcelle 95 (section H du plan cadastral). Point E (voir plan), dans une tranchée de 0,5 x 120 m. Pas de localisation plus précise. Probable sépulture à incinération selon le fouilleur, en raison du mobilier annexe et des cendres.	
Mobilier annexe	"Associée à de grands clous en fer forgé, un petit morceau de bronze oxydé, trois aiguilles de fibules, un fond de vase peint, une terrine, une accumulation de tessons de poteries grises diverses, des cendres et des pierres brutes" (<i>Armand-Calliat 1944</i> , p. 29). Peut-être également une intaille et un "bronze éduen". Mobilier non illustré.	
Conservation	Musée de Chalon-sur-Saône ou Mairie de Mellecey	
Compléments	/	
Bibliographie	<i>Armand-Calliat 1944</i> , p. 30-32, fig. 2 ; <i>Werner 1962/63</i> , fig. 2:8 ; <i>Van Endert 1991</i> , p. 26, fig. 4:3 ; <i>Gleser 2004</i> , p. 239 n° 43.	
Comparaisons		

090	Agrafe de ceinture à palmette	parure
F - Villeneuve-Saint-Germain (dépt. Aisne)		Est→Ouest
Agrafe en forme de palmette, au contour faiblement marqué. La palmette est directement rattachée au passant rectangulaire, orné de stries longitudinales. Absence de plateau médian. Crochet fragmentaire au revers. L. x l. : 53 mm x 25 mm.		bronze
Origine	Bohême, Moravie, Autriche, Bavière, Slovénie	Datation type LT D
Contexte	habitat ?	Datation objet/contexte N.R.
Compléments	Oppidum. Fouilles J. Debord, structure 314 D, dans une zone "qui n'a pu être fouillée de manière satisfaisante" suite à la construction d'un lotissement (<i>Debord 1998</i> , p. 69).	
Mobilier annexe	N.R.	
Conservation	N.R.	
Compléments	/	
Bibliographie	<i>Debord 1998</i> , p. 69-70, fig. 11: 1 ; <i>Božič 1998</i> , liste 5a ; <i>Gleser 2004</i> , p. 235-236, 239 n° 46.	
Comparaisons	Stradonice ? : <i>Pič 1903</i> , pl. XIX: 23.	

091	Fibule de type Nauheim, Str. A8.5	parure
CZ - Stradonice (okr. Beroun, ST)		Ouest→Est
1 fibule de Nauheim de type Striewe A8.5. Ressort à 2x2 spires et corde interne, une partie du pied et du ressort sont manquantes. L. 57 mm, l. arc 7 mm.		bronze
Origine	Sud-est France	Datation type LT D2a
Contexte	inconnu	Datation objet/contexte /
Compléments	Oppidum	
Mobilier annexe	/	
Conservation	NM Praha - n° 81.303	
Compléments	/	
Bibliographie	<i>Břeň 1964</i> , p. 225, n° 343, pl. 9: 343 ; <i>Striewe 1996</i> , p. 39, p. 275 n° 1721	
Comparaisons	/	

092	Fibule de type Nauheim, Str. B4	parure
CZ - Stradonice (okr. Beroun, ST)		Ouest→Est
2 fibules de Nauheim de type Striewe B4 : - 1 fragment de fibule du groupe B4.9. Ressort à 2x2 spires et corde interne, le pied, l'ardillon et une moitié de l'arc sont manquants. L. cons. 28 mm. - 1 fibule du groupe B4.1-7. Ressort à 2x2 spires et corde interne, le pied, une partie de l'arc et de l'ardillon sont manquants. L. cons. 24,5 mm, l. arc 6,5 mm, l. ressort 10 mm.		bronze
Origine	Sud Rhin supérieur (+ Nord Rhin supérieur, Sud France)	Datation type LT D2a
Contexte	inconnu Datation objet/contexte /	
Compléments	Oppidum	
Mobilier annexe	/	
Conservation	NM Praha - n° 80.170 et Château de Křivoklát - n° KT90.Fü 2938	
Compléments	NM Praha : anciennement collection Lorber	
Bibliographie	B4.9 : <i>Břeň 1964</i> , p. 224, n° 326 ; <i>Striewe 1996</i> , p. 55, cat. n° 1706 ; http://forum.nm.cz/prehistorie/ph_ob.php?idc_s=48787 . B4.1-7 : <i>Striewe 1996</i> , p. 199, cat. n° 1793.	
Comparaisons		

093	Fibule de type Nauheim, Str. F/K	parure
CZ - Třísov (Holubov, okr. Český Krumlov, JC)		Ouest→Est
1 fibule de Nauheim de type Striewe K. Ressort à 2x2 spires et corde interne, l'ardillon est manquant. L. 51 mm, l. arc 6 mm, l. ressort 9 mm.		fer
Origine	Sud Rhin supérieur	Datation type LT D2a
Contexte	habitat Datation objet/contexte	
Compléments	Fosse 56-C9.	
Mobilier annexe		
Conservation	NM Praha - n° 121.049	
Compléments		
Bibliographie	<i>Břeň 1966</i> , p. 72, fig. p. 74: 16 ; <i>Striewe 1996</i> , n° 1805, pl. 30: K	
Comparaisons		

094	Bracelet en verre de type Haev. 8a	parure
CH - Bâle <i>Gasfabrik</i> (BS)		Est→Ouest
1 bracelet en verre bleu à trois côtes, celle du milieu étant décorée d'incisions obliques (anneau complet, type Haev. 8a). M. : N. R.		verre
Origine Bohême, Moravie, Autriche	Datation type LT C1-C2	
Contexte habitat	Datation objet/contexte N.R.	
Compléments Fouilles 1988-1994.		
Mobilier annexe N.R.		
Conservation N.R.		
Compléments /		
Bibliographie <i>Rissanen 1999</i> , fig. 3 p. 152 (non illustré) ; <i>Wagner 2006</i> , p. 102 n° 33		
Comparaisons		

095	Bracelet en verre de type Haev. 8a	parure
CH - Berne-Bümpliz <i>Morgenstraße</i> (BE)		Est→Ouest
1 bracelet en verre bleu à trois côtes, celle du milieu étant décorée d'incisions obliques (anneau complet, type Haev. 8a). M. : N. R.		verre
Origine Bohême, Moravie, Autriche	Datation type LT C1-C2	
Contexte sépulture	Datation objet/contexte N.R.	
Compléments Tombe n°2 (inhumation), mise au jour en 1952 à l'angle des rues Morgen- et Frankenstraße. Orientation nord-sud, tête au nord, traces de cercueil.		
Mobilier annexe Plusieurs perles de verre bleu, parfois avec un décor jaune, appartenant à un collier, deux autres bracelets de verre bleu et un bracelet en bronze au bras gauche, trois fibules en fer sur le torse, une grande chaîne de ceinture en bronze sur le bassin, quatre bagues en argent à la main gauche.		
Conservation BHM Berne		
Compléments N.R.		
Bibliographie <i>Keller-Tarnuzzer 1952</i> , p. 76, pl. 10: 2 ; <i>Haevernick 1960</i> , p. 160 n° 15 ; <i>Wagner 2006</i> , p. 101 n° 20		
Comparaisons		

096	Bracelet en verre de type Haev. 8a	parure
D - Trêves <i>Neuerburggelände</i> (RP)		Est→Ouest
1 fragment de bracelet en verre bleu à trois côtes, celle du milieu étant décorée d'incisions obliques (type Haev. 8a). L. cons. 2,9 cm.		verre
Origine Bohême, Moravie, Autriche	Datation type LT C1-C2	
Contexte inconnu	Datation objet/contexte /	
Compléments Achat de collection.		
Mobilier annexe /		
Conservation RLM Trier - n° EV 88,136b		
Compléments /		
Bibliographie <i>Gilles 1992</i> , p. 209, fig. 9h, n° 21 p. 218 ; <i>Wagner 2006</i> , p. 101 n° 2, 248		
Comparaisons		

097	Bracelet en verre de type Haev. 8a	parure
F - Erdeven <i>Kerhilio</i> (dép. Morbihan)		Est→Ouest
1 bracelet en verre bleu à trois côtes, celle du milieu étant décorée d'incisions obliques (type Haev. 8a). M. : N. R.		verre
Origine Bohême, Moravie, Autriche	Datation type LT C1-C2	
Contexte sépulture	Datation objet/contexte N.R.	
Compléments Tombe à inhumation		
Mobilier annexe		
Conservation Musée de Carnac - n° 18		
Compléments /		
Bibliographie <i>Haevernick 1960</i> , p. 159 n° 13 ; <i>Wagner 2006</i> , p. 101 n° 9		
Comparaisons		

098	Bracelet en verre de type Haev. 8a	parure
F - Feurs (départ. Loire)		Est→Ouest
1 bracelet en verre bleu à trois côtes, celle du milieu étant décorée d'incisions obliques (type Haev. 8a). Dim. : larg. 1,6 cm, ép. 0,7 cm (d'après dessin).		verre
Origine	Bohême, Moravie, Autriche	Datation type LT C1-C2
Contexte habitat	Datation objet/contexte	
Compléments	Niveau d'occupation du chantier 2 (ensemble 12), sans localisation stratigraphique plus précise. Fouilles 1980, place du Puits de l'Aune, dans l'angle sud-ouest du cryptoportique du forum (<i>Vaginay, Guichard 1988</i> , p. 28, 152, fig. 133)	
Mobilier annexe	/	
Conservation		
Compléments		
Bibliographie	<i>Vaginay, Guichard 1988</i> , p. 152, fig. 133: 14 ; <i>Wagner 2006</i> , p. 101 n° 8	
Comparaisons		

099	Bracelet en verre de type Gebh. 20/Haev. 8d	parure
CZ - Podmokly (okr. Rokycany, PL)		Ouest→Est
1 fragment de bracelet en verre bleu à cinq côtes, celle du milieu étant décorée de rainures diagonales et de filets jaunes en zig-zag (type Haev. 8d). Dim. : N.R. (<i>Venclová 1990</i> , p. 275).		verre
Origine	Centre Suisse	Datation type LT C2
Contexte inconnu	Datation objet/contexte /	
Compléments	Hors contexte selon <i>Venclová 1990</i> ; habitat selon <i>Haevernick 1960</i> .	
Mobilier annexe	/	
Conservation	?	
Compléments	"Non disponible" selon <i>Venclová 1990</i> , NM Praha selon <i>Haevernick 1960</i> .	
Bibliographie	<i>Haevernick 1960</i> , p. 170, n° 121 ; <i>Venclová 1990</i> , p. 125, 275 (Podmokly n° 8) ; <i>Wagner 2006</i> , p. 88 n° 41.	
Comparaisons		

100	Bracelet en verre de type Gebh. 20/Haev. 8d	parure
CZ - Stradonice (okr. Beroun, ST)		Ouest→Est
Un fragment de bracelet en verre bleu à cinq côtes, celle du milieu étant décorée de rainures diagonales. Les trois côtes centrales sont ornées de filets blancs en zig-zag, les deux côtes latérales de filets jaunes en zig-zag. Type Haev. 8d. Diam. int. 8 cm, l. 1,9 cm, ép. 0,8 cm (<i>Venclová 1990</i> , p. 301).		verre
Origine Centre Suisse	Datation type LT C2	
Contexte inconnu	Datation objet/contexte /	
Compléments Oppidum		
Mobilier annexe /		
Conservation NM Praha - n° 80795		
Compléments /		
Bibliographie <i>Pič 1906</i> , pl. 5: 11 ; <i>Haevernick 1960</i> , p. 174, n° 155 ; <i>Venclová 1990</i> , p. 125, 301 (Stradonice n° 80795), pl. 36: 15, 69: 9 ; <i>Wagner 2006</i> , p. 88, n° 42.		
Comparaisons		

101	Bracelet en verre de type Haev. 8c	parure
CZ - Stradonice (okr. Beroun, ST)		Ouest→Est
1 fragment de bracelet en verre clair à feuille jaune à cinq côtes, celle du milieu étant décorée de rainures diagonales (type Haev. 8c). Diam. int. ? cm, l. ? cm, ép. 0,7 cm (<i>Venclová 1990</i> , p. 303). L'objet est décrit comme "jaune" par N. Venclová.		verre
Origine Sud Rhin supérieur	Datation type LT C2	
Contexte inconnu	Datation objet/contexte	
Compléments Oppidum		
Mobilier annexe /		
Conservation NM Praha - n° 82		
Compléments		
Bibliographie <i>Venclová 1990</i> , p. 125, p. 303 n° 82, pl. 38: 6 ; <i>Haevernick 1960</i> , p. 169, n° 112 ; <i>Wagner 2006</i> , p. 103-104		
Comparaisons		

102	Bracelet en verre de type Haev. 17	parure
CZ - Lošany <i>Lošánky</i> (okr. Kolín, ST)		Ouest→Est
1 bracelet en verre bleu à cinq côtes, celle du milieu étant ornée de rainures diagonales, séparées par des incisions au peigne. larg. 1,8-1,9 cm, ép. 0,7 cm (<i>Venclová 1990</i> , p. 269).		verre
Origine Rhin-Moselle-Wetterau	Datation type LT C2	
Contexte habitat ?	Datation objet/contexte /	
Compléments /		
Mobilier annexe /		
Conservation M Kolín - n° 10579		
Compléments		
Bibliographie <i>Haevernick 1960</i> , p. 208 n° 31, pl. 13: 17, 31 (sous Padousy) ; <i>Venclová 1990</i> , p. 131, 269, pl. 27: 5 ; <i>Wagner 2006</i> , p. 105 n° 21 (sous Padousy).		
Comparaisons <i>Wagner 2006</i> , p. 104-105		

103	Bracelet en verre de type Gebh. 36/Haev. 3a	parure
CZ - Stradonice (okr. Beroun, ST)		Ouest→Est
5 bracelets en verre pourpre à section en D. Diam. int. 5-6 cm, l. 0,5 cm, ép. 0,4 cm. Diam. int. 6 cm, l. 1 cm, ép. 0,6 cm. Diam. int. 6-7 cm, l. 0,8 cm, ép. 0,6 cm. N. R. N. R.		verre
Origine Pays-Bas, Rhin supérieur (nord et sud)	Datation type LT D1	
Contexte inconnu	Datation objet/contexte /	
Compléments Oppidum		
Mobilier annexe /		
Conservation NM Praha ; RGZM ; collection privée		
Compléments NM Praha - n° 26376, 80740, 80741 ; RGZM - n° 10386a ; PV 1		
Bibliographie <i>Haevernick 1960</i> , p. 113-114, n° 216-218 ; <i>Venclová 1990</i> , p. 116, 291, 299, 313, pl. 34: 1, pl. 35: 9-10 ; <i>Wagner 2006</i> , p. 109 n° 64.		
Comparaisons		

104	Perle en verre de type Zep. 1.1.1	parure
		Ouest→Est
		verre
<p>CZ - Stradonice (okr. Beroun, ST)</p> <p>12 perles de couleur claire à section en D. Diam., diam. int., h. (mm) : 31, 15, 9 / 35, 14, 11 / 43, 12, 19 / 34, 15, 11 / 30, 13, 7 / 36, 15, 13 / 37, 11, 14,5 / 37, 11, 16,5 / 38, 12, ? / 30, 11, 13 / 23,5, 9,5, 7 / N. R.</p>		
<p>Origine Rhin-Moselle-Wetterau (+ Sud Rhin supérieur) Datation type LT C-D</p>		
<p>Contexte inconnu Datation objet/contexte /</p> <p>Compléments Oppidum</p> <p>Mobilier annexe /</p>		
<p>Conservation NM Praha ; Křivoklat ; NHM Wien ; SMB-MVF Berlin</p> <p>Compléments NM Praha - n° 80616, 80619, 80621-80623, 80767 ; Křivoklat - n° 1934, 3292/14, sine, NHM Wien 5538, 5540 ; SMB-MVF Berlin</p>		
<p>Bibliographie <i>Venclová 1990</i>, p. 138, 296, 297, 300, 306, 307, 308, 311, pl. 47: 6, pl. 54: 6-8 ; <i>Wagner 2006</i>, p. 130 n° 52.</p> <p>Comparaisons</p>		

105	Perle en verre de type Zep. 1.2.1	parure
		Ouest→Est
		verre
<p>CZ - Roztoky (okr. Praha-západ, ST)</p> <p>1 perle de couleur claire à feuille jaune à section en D. Diam. 2,7 cm, diam. perforation 1,1 cm, hauteur 0,9 cm (<i>Venclová 1990</i>, p. 277).</p>		
<p>Origine Rhin-Moselle (+ Sud Rhin supérieur) Datation type LT C2</p>		
<p>Contexte inconnu Datation objet/contexte /</p> <p>Compléments Parcelle n° 255, sans indication plus précise.</p> <p>Mobilier annexe /</p>		
<p>Conservation M Roztoky - n° 44955</p> <p>Compléments</p>		
<p>Bibliographie <i>Venclová 1990</i>, p. 137, 277, pl. 29: 15 ; <i>Wagner 2006</i>, p. 131 n° 40.</p> <p>Comparaisons</p>		

106	Perle en verre de type Zep. 1.2.2	parure
		Ouest→Est
		verre
<p>CZ - Stradonice (okr. Beroun, ST)</p> <p>4 perles de couleur claire à feuille jaune à section triangulaire. Diam., diam. int., h. (mm) : 28, 13, 9 / 44, 21, 10 / 39, 20, 12 / 30, 13, 9-10.</p>		
<p>Origine Rhin-Moselle, Sud Rhin supérieur Datation type LT C2</p>		
<p>Contexte inconnu Datation objet/contexte /</p> <p>Compléments Oppidum</p> <p>Mobilier annexe /</p>		
<p>Conservation NM Praha ; NHM Wien</p> <p>Compléments NM Praha - n° 80624, 80625, 80626 ; NHM Wien - n° W 5554/3</p>		
<p>Bibliographie <i>Venclová 1990</i>, p. 137, 297, 311, pl. 40: 3, 68: 20, 55: 8.</p> <p>Comparaisons</p>		

107	Perle en verre de type Zep. 1.3.1 et 1.3.2	parure
		Ouest→Est
		verre
<p>CZ - Stradonice (okr. Beroun, ST)</p> <p>16 perles de couleur claire à bandes jaunes à section en D. Diam., diam. int., h. (mm) : 34, 14, 12 / 18, 9, 5 / 35, 12, 13 / 33, 13, 11-12 / 34, 14, 12 / 28, 12, 11 / 33, 9, 13 / 23, 10, 7 / 30, 15, 11 / 36, 14, 12-13 / 34, 11, 12 / 35, 10,5, 14 / 21,5, 7,5, 8-9 / 35, 11,5, 8,5 / 32, 5, 9 / 34, 10, 13.</p>		
<p>Origine Rhin-Moselle Datation type LT C2-D</p>		
<p>Contexte inconnu Datation objet/contexte /</p> <p>Compléments Oppidum</p> <p>Mobilier annexe /</p>		
<p>Conservation NM Praha ; Křivoklat .</p> <p>Compléments NM Praha - n° 80044, 80123, 80543, 80547, 80548, 80561, 80565, 80572, 357 ; Křivoklat - n° 1380, 1403, 1404, 3292/9 ; NHM Wien - n° 5553/3, 5553/4, 5554/2</p>		
<p>Bibliographie <i>Venclová 1990</i>, p. 140, 292, 294, 295, 304, 305, 306, 307, 311, pl. 39: 9-10, 46: 13-19-20, 48: 7, 55: 2-7 ; <i>Wagner 2006</i>, p. 132 n° 37.</p> <p>Comparaisons</p>		

108	Perle en verre de type Zep. 1.3.1 et 1.3.2	parure
		Ouest→Est
		verre
<p>CZ - Hostim (okr. Beroun, ST)</p> <p>1 perle de couleur claire à bandes jaunes à section en D. Diam. 3,5 cm, hauteur 1,3 cm (<i>Venclová 1990</i>, p. 261).</p>		
Origine	Rhin-Moselle	Datation type LT C2-D
Contexte	inconnu Datation objet/contexte /	
Compléments	Site de hauteur de Kozel, pas de contexte plus précis.	
Mobilier annexe	/	
Conservation	?	
Compléments	"Non disponible"	
Bibliographie	<i>Haevernick 1960</i> , p. 254 n° 153 ; <i>Venclová 1990</i> , p. 140, 261 ; <i>Wagner 2006</i> , p. 132 n° 34.	
Comparaisons		

109	Perle en verre de type Zep. 1.3.1 et 1.3.2	parure
		Ouest→Est
		verre
<p>CZ - Hrazany (okr. Příbram, ST)</p> <p>1 perle de couleur claire à bandes jaunes à section en D. M. : N. R.</p>		
Origine	Rhin-Moselle	Datation type LT C2-D
Contexte	habitat Datation objet/contexte /	
Compléments	Fosse III/57-A, sous le pavement.	
Mobilier annexe	N. R.	
Conservation	AÚ Praha	
Compléments	/	
Bibliographie	<i>Jansová 1965</i> , fig. 20: 5 ; <i>Venclová 1990</i> , p. 140, 262 (Hrazany 3) ; <i>Wagner 2006</i> , p. 132 n° 35.	
Comparaisons		

110	Perle en verre de type Zep. 1.3.1 et 1.3.2	parure
		Ouest→Est
		verre
<p>CZ - Lovosice (okr. Litoměřice, US)</p> <p>1 perle de couleur claire à bandes jaunes à section en D. Diam. 3,5 cm, diam. perforation 1,2 cm, hauteur 1,3 cm (<i>Venclová 1990</i>, p. 271). (Cet exemplaire n'a pas été listé par N. Venclová dans son récapitulatif par types (p. 140), et donc omis par H. Wagner. Il est toutefois mentionné dans la description par sites comme appartenant au type 23 ("ring bead, colourless with yellow whirl design, type 23", <i>Venclová 1990</i>, p. 271)</p>		
<p>Origine Rhin-Moselle Datation type LT C2-D</p>		
<p>Contexte habitat Datation objet/contexte /</p> <p>Compléments Structure 2/82</p> <p>Mobilier annexe N. R.</p>		
<p>Conservation M Litoměřice</p> <p>Compléments /</p>		
<p>Bibliographie <i>Venclová 1990</i>, p. 271 n° 19 (Feature 2/82), pl. 28: 3.</p> <p>Comparaisons</p>		

111	Perle en verre de type Zep. 1.3.1 et 1.3.2	parure
		Ouest→Est
		verre
<p>CZ - Pařezská Lhota (okr. Jičín, KR)</p> <p>1 perle de couleur claire à bandes jaunes à section en D. Diam. 3,5 cm, diam. perforation 1,1 cm, hauteur 1,2 cm (<i>Venclová 1990</i>, p. 275).</p>		
<p>Origine Rhin-Moselle Datation type LT C2-D</p>		
<p>Contexte habitat ? Datation objet/contexte /</p> <p>Compléments Château de Pařez. Site fortifié de hauteur ? D'autres découvertes, notamment de LT finale, sont mentionnées sur le site.</p> <p>Mobilier annexe /</p>		
<p>Conservation M Litoměřice - n° 677</p> <p>Compléments /</p>		
<p>Bibliographie <i>Venclová 1990</i>, p. 140, 275 (Pařezská Lhota 2), pl. 29: 12 ; <i>Wagner 2006</i>, p. 132 n° 36.</p> <p>Comparaisons</p>		

112	Perle en verre de type Zep. 3.1.1	parure
		Ouest→Est
		verre
<p>CZ - Stradonice (okr. Beroun, ST)</p> <p>10 perles de couleur verte à section en D. Diam., diam. int., h. (mm) : 26, 10, 15 / 24, 10, 12 / 30, 15, 8 / 22, 10, 11 / 27, 11, 14 / 24, 9, 11 / 31, 14, 9 / 31, 10, 13 / N. R. / N. R.</p>		
<p>Origine Rhin-Moselle, Sud Rhin supérieur Datation type LT C2-D1</p>		
<p>Contexte inconnu Datation objet/contexte /</p> <p>Compléments Oppidum</p> <p>Mobilier annexe /</p>		
<p>Conservation NM Praha ; Křivoklat ; NHM Wien ; MM Rakovník ; SMB-MVF Berlin</p> <p>Compléments NM Praha - n° 26408, 52615, 80618, 80648, 80768, 253 ; Křivoklat - n° 3292/15 ; NHM Wien - n° 5539 ; MM Rakovník - n° 1074 ; SMB-MVF Berlin</p>		
<p>Bibliographie <i>Venclová 1990</i>, p. 137, 291, 296, 300, 304, 307, 311, 312, 313, pl. 48: 12, 54: 7 ; <i>Wagner 2006</i>, p. 133 n° 35.</p> <p>Comparaisons</p>		

113	Perle en verre de type Zep. 5.1	parure
		Ouest→Est
		verre
<p>CZ - Stradonice (okr. Beroun, ST)</p> <p>2 perles de couleur brune à section en D. Diam. 3,3 cm, diam. perforation 1,5 cm, hauteur 1 cm. Diam. 2,9 cm, diam. perforation 0,75 cm, hauteur 1,3 cm.</p>		
<p>Origine Rhin-Moselle Datation type LT C2/D1-D2</p>		
<p>Contexte inconnu Datation objet/contexte /</p> <p>Compléments Oppidum</p> <p>Mobilier annexe /</p>		
<p>Conservation Křivoklat - n° 3292/2 ; NHM Wien - n° 5554/1</p> <p>Compléments</p>		
<p>Bibliographie <i>Venclová 1990</i>, p. 137, 307, 311, pl. 47: 12, 55: 6 ; <i>Wagner 2006</i> p. 134 n° 26</p> <p>Comparaisons</p>		

114	Perle en verre de type Zep. 5.1	parure
CZ - Třísov (Holubov, okr. Český Krumlov, JC)		Ouest→Est
1 perle de couleur brune à section en D. M. : N. R.		verre
Origine Rhin-Moselle	Datation type LT C2/D1-D2	
Contexte habitat	Datation objet/contexte /	
Compléments Oppidum		
Mobilier annexe /		
Conservation NM Praha - acq. n° 65-A		
Compléments		
Bibliographie <i>Venclová 1990</i> , p. 137, 280 n° 24 ; <i>Wagner 2006</i> p.134 n° 27		
Comparaisons		

115	Céramique de Bohême à aspérités	céramique
F - Mont-Beuvray (dépt. Nièvre/Saône-et-Loire)		Est→Ouest
1 fragment de céramique dont la surface est caractérisée par de profondes aspérités (<i>struhadlovitě drsněná keramika</i>) Diam. ouv. : 12 cm (d'après dessin) Identifié en 1982 par P. Drda dans les collections du MAN		céramique
Origine Bohême centrale et orientale	Datation type LT C1/C2-LT D1	
Contexte atelier	Datation objet/contexte /	
Compléments Bâtiment CP 11 (atelier de fondeur, quartier artisanal du Champlain), fouillé par J.-G. Bulliot en 1867 et/ou 1868. Position stratigraphique inconnue.		
Mobilier annexe N.R.		
Conservation MAN - n° 24283		
Compléments A priori même n° d'inventaire que le tesson de céramique grise (<i>cat. [116]</i>)		
Bibliographie <i>Drda, Majer 1991</i> , p. 247, fig. 2: 1 ; <i>Drda, Rybová 1997</i> , p. 101 ; <i>Venclová 2008</i> , p. 144-145. Description CP 11 : <i>Bulliot 1899</i> , p. 273-276.		
Comparaisons <i>Rybová, Drda 1994</i> , pl. 30: 2, 6 ; <i>Drda, Rybová 1997</i> , p. 97-101, tab. 3 ; <i>Venclová 2008</i> , fig. 49: 1.		

116	Céramique grise de Bohême centrale	céramique
F - Mont-Beuvray (dépt. Nièvre/Saône-et-Loire)		Est→Ouest
		céramique
<p>1 fragment de bord, pâte granuleuse gris foncé, qui correspond à la <i>šedá zrnitá keramika</i> (céramique grise granuleuse) de Bohême centrale. Le profil de la lèvre rappelle la céramique dite de Mistřín (selon <i>Drda, Majer 1991</i>) Diam. ouv. : 27 cm (d'après dessin) Identifié en 1982 par P. Drda dans les collections du MAN</p>		
Origine	Bohême centrale (Závist)	Datation type LT C1/C2-LT D1
Contexte	atelier Datation objet/contexte N.R.	
Compléments	Bâtiment CP 11 (atelier de fondeur, quartier artisanal du Champlain), fouillé par J.-G. Bulliot en 1867 et/ou 1868. Position stratigraphique inconnue.	
Mobilier annexe	N.R.	
Conservation	MAN - n° 24283	
Compléments	A priori même n° d'inventaire que le tesson de céramique à aspérités (<i>cat. [115]</i>)	
Bibliographie	<i>Drda, Majer 1991</i> , p. 247, fig. 2: 2. Description CP 11 : <i>Bulliot 1899</i> , p. 273-276.	
Comparaisons	cér. grise : <i>Čižmář 1989</i> , p. 96, fig. 10: 1-6 ; <i>Drda, Rybová 1997</i> , p. 101, tab. 3 ; <i>Venclová 2008</i> , p. 102 ; cér. de Mistřín : <i>Meduna 1980</i> , pl. 87: 8.	

117	Céramique à métopes	céramique
CZ - Soběsuky 7 (okr. Chomutov, US)		Ouest→Est
		céramique
<p>Un tesson gris-brun à décor lissé composé de 6 lignes horizontales, 3 lignes verticales formant les métopes, et un trait rectiligne ou ondulé en diagonale. M. : 4,8 x 3,6 cm (d'après dessin)</p>		
Origine	Rhin-Moselle	Datation type LT C2-D
Contexte	habitat Datation objet/contexte Fosse LT C2-D1, d'apr. céramique locale	
Compléments	Fosse 275 (fond de cabane, non mentionné dans <i>Holodňák 1991a</i> et <i>Holodňák 1991b</i>) Fouilles de sauvetage	
Mobilier annexe	Le reste de la céramique du fond de cabane correspond à l'horizon récent de la céramique laténienne de l'Ohře moyen (<i>Salač, von Carnap-Bornheim 1994</i> , p. 98).	
Conservation	N.R.	
Compléments	/	
Bibliographie	<i>Salač, von Carnap-Bornheim 1994</i> , p. 98, n° 17 p. 127, fig. 1: 1 ; <i>Waldhauser 2001a</i> , p. 453-454.	
Comparaisons	<i>Pingel 1971</i> ; <i>Salač, von Carnap-Bornheim 1994</i>	

118	Céramique à métopes	céramique
CZ - Stradonice (okr. Beroun, ST)		Ouest→Est
Un tesson de vase-bouteille dont l'épaule porte un décor lissé, composé d'une ligne verticale et de deux lignes droite et ondulée diagonales. Le bandeau est délimité par des moulures. M. : non mesurable		céramique
Origine Rhin-Moselle	Datation type LT C2-D	
Contexte inconnu	Datation objet/contexte LT C2-D1 (oppidum, <i>Salač, von Carnap-Bornheim 1994</i> , p. 98)	
Compléments Oppidum		
Mobilier annexe inconnu		
Conservation N.R.		
Compléments /		
Bibliographie <i>Pič 1906</i> , pl. 52: 13 ; <i>Pingel 1971</i> , n° 12 p. 122 ; <i>Salač, von Carnap-Bornheim 1994</i> , p. 98, n° 18 p. 127, fig. 1: 3.		
Comparaisons <i>Pingel 1971</i> ; <i>Salač, von Carnap-Bornheim 1994</i>		

119	Céramique à métopes	céramique
CZ - Třísov (Holubov, okr. Český Krumlov, JC)		Ouest→Est
Un tesson de vase-bouteille dont le décor est formé d'un bandeau délimité par des incisions horizontales, et composé de quadruples lignes verticales et d'une diagonale en S lissées. M. : 13 x 11 cm (d'après dessin)		céramique
Origine Rhin-Moselle	Datation type LT C2-D	
Contexte habitat	Datation objet/contexte LT D (oppidum, <i>Salač, von Carnap-Bornheim 1994</i> , p. 99)	
Compléments Oppidum Contexte de découverte inconnu		
Mobilier annexe N.R.		
Conservation N.R.		
Compléments /		
Bibliographie <i>Franz 1942</i> , pl. 26: 4 ; <i>Salač, von Carnap-Bornheim 1994</i> , p. 99, n° 19 p. 128, fig. 1: 4.		
Comparaisons <i>Pingel 1971</i> ; <i>Salač, von Carnap-Bornheim 1994</i>		

120	Céramique peinte à décor losangique	céramique
		Ouest→Est
		céramique
CZ - Stradonice (okr. Beroun, ST)		
1 tesson de céramique peinte portant un décor de couleur brun foncé ou noir sur fond rouge. Le décor est composé de losanges quadrillés juxtaposés, alternant avec des ergots verticaux, se rapprochant ainsi des productions ségusiaves du type 5.2. M. : 6,4 x 5,2 cm (d'après photo)		
Origine	Forez ? (départ. Loire)	Datation type LT D1b
Contexte	inconnu Datation objet/contexte /	
Compléments	Oppidum	
Mobilier annexe	/	
Conservation	NM Praha ?	
Compléments		
Bibliographie	<i>Pič 1906</i> , p. 94, pl. XLIX: 4	
Comparaisons	Feurs : <i>Vaginay, Guichard 1988</i> , fig. 100/3, 101/4 ; <i>Guichard, Picon, Vaginay 1991</i> , fig. 9/4.	

121	Céramique peinte à décor zoomorphe	céramique
		Ouest→Est
		céramique
CZ - Stradonice (okr. Beroun, ST)		
1 tesson de vase caréné à paroi verticale. Décor peint constitué de trois pattes de quadrupède et de motifs végétaux, de couleur ocre sur fond brun. M. : 6,8 x 5,6 cm (d'après photo)		
Origine	Gaule (Auvergne ou Champagne)	Datation type LT D2a
Contexte	inconnu Datation objet/contexte /	
Compléments	Oppidum	
Mobilier annexe	/	
Conservation	NM Praha - Ant. výst. 2.422	
Compléments	/	
Bibliographie	<i>Pič 1903</i> , p. 87, pl. XLIX, 2 (= <i>Pič 1906</i> , p. 92-93) ; <i>Břeň 1973</i> , p. 116, pl. IX: 3 ; <i>Guichard 1999</i> , fig. 12: 8.	
Comparaisons	Aulnat : <i>Guichard 1987</i> , fig. 13: 1 ; <i>Périchon 1991</i> , fig. 2: 4.	

122	Fourreau orné au repoussé	armement
		Ouest→Est
		bronze et fer
CZ - Jenišův Újezd (okr. Teplice, US)		
<p>Épée en fer dans son fourreau de bronze et fer, à bouterolle en forme de coeur. Plaque arrière en fer. La plaque avant, en bronze, est décorée au repoussé, "sans doute à l'aide de trois matrices (lyre complète ou esse, motif en forme de U aux branches terminées par des ébauches de volutes et un poinçon pour les cercles pointés sur la partie près de la bouterolle) ; les motifs sont juxtaposés perpendiculairement le long de la bordure vers laquelle ils sont tournés par leur base ; sur 5/6 de la longueur, le décor est constitué par moitiés de motifs en U suivis de lyres, l'ordre étant interverti de l'autre côté de sorte à obtenir une disposition écartelée ; le dernier 1/6 avant la bouterolle est orné de cercles" (<i>Kruta 1975b</i>, p. 126). M. : L. 82 cm ; larg. max. 6 cm</p>		
Origine	Bassin parisien	Datation type LT B1a
Contexte	sépulture	Datation objet/contexte Tombe : LT B1b ou LT B2a
Compléments	Tombe à inhumation n° 115. Homme de 20-30 ans en décubitus, tête au nord-est (orientation normale pour la nécropole), épée sur le flanc droit. Fosse rectangulaire de 200 x 70 cm. Découverte le 10 mai 1909, dans la parcelle n° 650 de la sablière Hofmann (nécropole II, fouillée de 1899 à 1910 par R. Weinzierl).	
Mobilier annexe	Selon <i>Budinský (1970, p. 21)</i> et <i>Kruta (1975b, p. 126)</i> , pas d'autre mobilier, sauf peut-être un anneau ou bague en bronze. Trois anneaux (de suspension ?) selon <i>Charpy 1978b</i> , Tb. 27. Pour <i>Filip (1956, p. 349)</i> , le mobilier annexe est constitué d'une fibule en fer. Aucun des objets n'est illustré.	
Conservation	RM Teplice (pas de numéro d'inv.)	
Compléments		
Bibliographie	<p><i>Filip 1956</i>, p. 164, 349-350, fig. 6: 7, pl. XXVI/8 ; <i>Osterhaus 1969</i>, p. 137-138, liste 1 n° 20 ; <i>Budinský 1970</i>, fig. 4 (p. 19), p. 21, 65-66 ; <i>Schwappach 1973</i>, p. 78-84, fig. 29-30 ; <i>Kruta 1975b</i>, p. 34-35, 126 ; <i>Waldhauser 1978a</i>, p. 90-91, fig. 10: B5a-b, 41: 1, pl. 45, 52 ; <i>Waldhauser 1978b</i>, p. 197, pl. 45: 1 ; <i>Charpy 1978a</i>, p. 102-104 ; <i>Charpy 1978b</i> ; <i>Megaw 1978a</i> ; <i>Zachar 1978</i>, p. 10 ; <i>Kruta et al. 1984</i>, p. 11, 14, 16, 20, fig. 8 ; <i>Drda, Rybová 1995</i>, p. 93 et photo p. 92 ; <i>Budinský, Waldhauser 2004</i>, p. 135.</p>	
Comparaisons	<i>Jacobsthal 1944</i> , pl. 57: 92	

123	Épée à poignée anthropomorphe	armement
		Ouest→Est
		bronze
CZ - Stradonice (okr. Beroun, ST)		
<p>Tête humaine en bronze, yeux en amande et sourcils marqués, cheveux bouclés sur le front, mèches triangulaires sur les côtés, peut-être nattées sur l'arrière. Avec le plateau pectoral triangulaire, elle constitue l'unique partie conservée de la poignée d'une épée ou poignard anthropomorphe de la classe G de <i>Clarke, Hawkes 1955</i>. H. 4 cm (d'ap. photo NM Praha).</p>		
Origine	Centre-ouest/Centre-est France	Datation type LT D (LT D2 pour cette variante ?)
Contexte	inconnu	Datation objet/contexte LT finale (site)
Compléments	Oppidum	
Mobilier annexe	/	
Conservation	NM Praha - n° 126.977	
Compléments	Remarques du cahier d'inventaire du NM : "oppidum : voir Pič, 1903, pl. XX: 8" ; "Provenance : Stradonice, district Beroun"	
Bibliographie	<p><i>Pič 1906</i>, p. 65-66, pl. XX: 8 ; <i>Couissin 1926</i>, p. 49, fig. 41 ; <i>Déchelette 1927</i>, fig. 475: 1 ; <i>Clarke, Hawkes 1955</i>, n° 16, fig. 6: 3 ; <i>Moscatti 1991</i>, photo p. 489 ; <i>Drda, Rybová 1992</i>, p. 344 ; <i>Drda, Rybová 1995</i>, p. 169 ; <i>Karasová 2002</i>, p. 107-108, fig. 4 ; <i>Kruta, Lička 2004</i>, n° 22/15b, pl. couleur ; <i>Celtes Mariemont 2006</i>, n° 34/15 p. 390, photo p. 219 ; <i>Bouzek 2007</i>, p. 178, fig. 66 ; <i>Databáze NM Praha</i>, http://forum.nm.cz/prehistorie/ph_ob.php?idc_s=84424</p>	
Comparaisons	Exemplaire de Châtillon-sur-Indre très similaire (coiffure).	

124	Meule en basalte de l'Eifel	outil
		Ouest→Est
		pierre
<p>CZ - Starý Kolín ? (okr. Kolín, ST)</p> <p>1 <i>catillus</i> de type B2, exemplaire entier à surfaces concaves et ouverture axiale ovale, parois verticales. Ouverture pour poignée pratiquée dans le flanc à mi-hauteur. Diam. max. 37,9 cm ; h. max. 9,3 cm ; pds. N.R. Matériau : basalte de type Mayen. Expertise pétrographique réalisée par G. Drews (RGZM Mainz).</p>		
Origine	Rhin-Moselle	Datation type LT B2-D
Contexte	inconnu Datation objet/contexte LT moy. ou finale (<i>Waldhauser 1981</i>)	
Compléments	Découverte isolée, hors-contexte, avant 1936. La provenance n'est pas certaine, mais la meule porte le même n° d'inv. qu'un tesson laténien de Starý Kolín. Habitat de plaine ou centre de production à proximité.	
Mobilier annexe	/	
Conservation	M Kolín - n° 450	
Compléments	/	
Bibliographie	<i>Waldhauser 1981a</i> , p. 161, 196, 199, note 1 p. 153, fig. 7: 58 ; <i>Waldhauser 2001a</i> , p. 461.	
Comparaisons		

125	Meule en basalte de l'Eifel	outil
		Ouest→Est
		pierre
<p>CZ - Třebušice 2 (okr. Most, US)</p> <p>1 <i>meta</i> de type L6. Exemplaire détérioré, ouverture axiale circulaire à bord liseré (bourrelet) sur la face supérieure, quadrangulaire sur la face inférieure, parois verticales, fond bombé. Diam. max. 36,9 cm ; h. max. 10,1 cm ; pds. 16,1 kg. Matériau : basalte de type Mayen. Expertise pétrographique réalisée par G. Drews (RGZM Mainz).</p>		
Origine	Rhin-Moselle	Datation type LT B2-D
Contexte	inconnu Datation objet/contexte LT moy. ou finale (<i>Waldhauser 1981</i>)	
Compléments	Découverte isolée, hors-contexte.	
Mobilier annexe	/	
Conservation	M Most - n° 970	
Compléments	/	
Bibliographie	<i>Preidel 1934</i> , p. 170 n° 970 ; <i>Waldhauser 1981a</i> , p. 162, 196, 199, note 1 p. 153, fig. 10: 86 ; <i>Waldhauser 2001a</i> , p. 490, fig. Třebušice 2.	
Comparaisons		

126	Bouton à bélière émaillé	harnachement
L - Titelberg (Pétange)		Est→Ouest
1 bouton à bélière dont la tête est incisée de 2x2 stries croisées. Un passant sur la face arrière. Diam. 2,1 cm.		bronze et émail
Origine	Bohême, Moravie, Autriche, Slovaquie	Datation type LT D
Contexte	ramassage de surface	Datation objet/contexte
Compléments	Oppidum, prospection de surface.	
Mobilier annexe	/	
Conservation	MNHAL - n° E.183	
Compléments	Collection Erpelding	
Bibliographie	<i>Challet 1992</i> , p. 133-134, fig. 92: 1 ; <i>Božič 1993</i> , liste 1 p. 152 ; <i>Metzler 1995</i> , fig. 166: 11 ; <i>Schönfelder 2002</i> , tab. 46.	
Comparaisons	Typologies et cartes : <i>Božič 1993</i> , p. 139-140, fig. 2 et 5, liste 1 p. 152 ; <i>Schönfelder 2002</i> , p. 268, tab. 46, fig. 168, 170.	

127	Pendeloque type Hofheim	transport
CZ - Stradonice (okr. Beroun, ST)		Ouest→Est
Pendeloque formée d'un plateau central discoïdal ajouré dans lequel s'inscrit un triscèle, complété par trois festons triangulaires ajourés dans la partie inférieure. M. : inconnues		bronze
Origine	Rhin-Moselle	Datation type LT D
Contexte	inconnu	Datation objet/contexte /
Compléments	Oppidum	
Mobilier annexe	/	
Conservation	Château de Křivoklát - n° KT 557	
Compléments	Ancien numéro : n° 1286.	
Bibliographie	<i>I Celti</i> , cat. 541 (p. 741, 767) ; <i>Rodel 2000</i> , p. 26, fig. 14: 3, 15: Str ; <i>Schönfelder 2002</i> , tab. 43, fig. 167: 8.	
Comparaisons	<i>Werner 1953</i> , p. 48 ; <i>Müller-Karpe, Müller-Karpe 1977</i> , p. 46, fig. 3: 1, 3 ; <i>Schlott, Spennemann, Weber 1985</i> , p. 476 ; <i>Rodel 2000</i> , p. 26-29, fig. 14-15 ; <i>Schönfelder 2002</i> , p. 261-262, tab. 43, fig. 167, 170.	

128	Passe-guide type Hoppstädten	transport
CZ - Stradonice (okr. Beroun, ST)		Ouest→Est
3 passe-guide de type Hoppstädten. 2 exemplaires sont constitués d'une tige moulurée à plateau central. Le troisième est une variante (houts typologie ?). H. 4,5 cm ; 4,4 cm ; 6 cm (d'apr. photos)		bronze
Origine Nord-est Gaule		Datation type LT D
Contexte inconnu	Datation objet/contexte	
Compléments Oppidum.		
Mobilier annexe /		
Conservation NM Praha ?		
Compléments		
Bibliographie 128-1 : <i>Pič 1906</i> , pl. 23: 14 ; <i>Schönfelder 2002</i> , tab. 39, fig. 149: 20. 128-2 : <i>Pič 1906</i> , pl. 23: 15 ; <i>Schönfelder 2002</i> , tab. 39, fig. 149: 21. 128-3 : <i>Pič 1906</i> , pl. 26: 13 ; <i>Schönfelder 2002</i> , tab. 39.		
Comparaisons <i>Schönfelder 2002</i> , p. 239-244, tab. 39, fig. 149, 152.		

129	Rempart à talus massif	monumental
CZ - Závist (k.ú. Lhota, okr. Praha-západ, ST)		Ouest→Est
Grande enceinte de terre consolidée avec des pierres, formant un talus massif. Le sommet est couronné d'une palissade en bois.		terre et pierres
Origine Nord-ouest et Centre-ouest Gaule		Datation type LT D2 - G.-R.
Contexte habitat	Datation objet/contexte LT D2	
Compléments Oppidum. Phase 5 du rempart principal.		
Mobilier annexe Présence de <i>Schüsselfibeln</i> et de fibules Almgren 65.		
Conservation <i>in situ</i>		
Compléments /		
Bibliographie <i>Drda, Rybová 1992</i> , p. 321, 324, 341-342, 343-344 ; <i>Drda, Rybová 1995</i> , p. 167, fig. du haut p. 168 ; <i>Drda, Rybová 1997</i> , fig. 13: 4 ; <i>Motyková 2006</i> , p. 219-220, fig. 3 et 4 ; <i>Fichtl 2005a</i> , p. 57 ; <i>Fichtl 2010</i> , n° 1 p. 329.		
Comparaisons		

ANNEXE D

PLANCHES

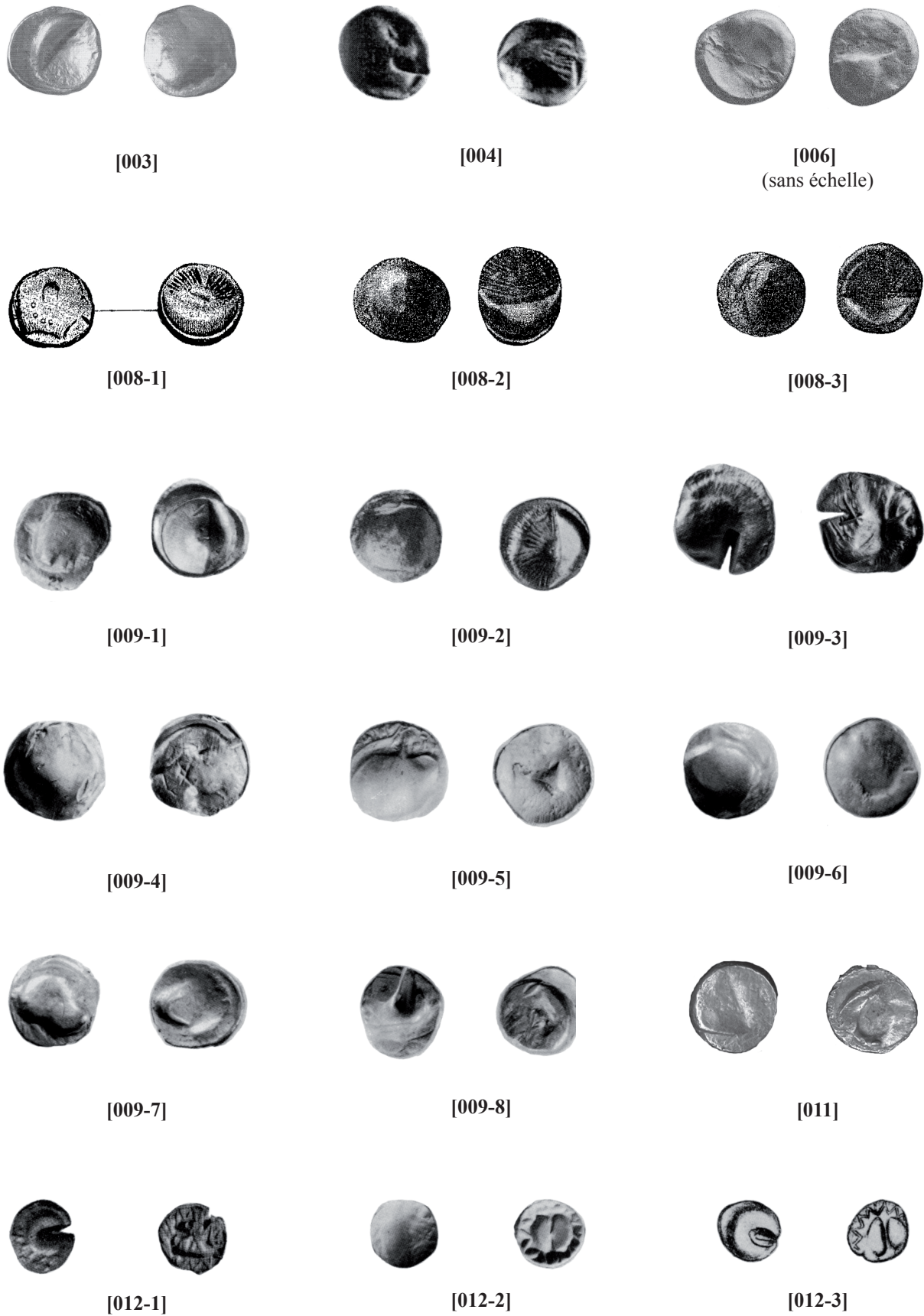

Pl. 1. [003]. Wauwil *Wauwilermoos* (Kellner 1984, p. 125, fig. 3) ; [004]. Fischingen (Wielandt 1964, p. 102 n° 13d) ; [006]. Köln (Paulsen 1933, pl. 14: 300) ; [008-1]. Environs de Mulhouse (Forrer 1925, pl. III, fig. 62) ; [008-2]. Environs de Mulhouse (Forrer 1925, pl. III, fig. 63) ; [008-3]. Environs de Mulhouse (Forrer 1925, pl. III, fig. 64) ; [009-1]. Saint-Louis (Furger-Gunti 1982, fig. 9: 7) ; [009-2]. Saint-Louis (Furger-Gunti 1982, fig. 9: 8) ; [009-3]. Saint-Louis (Furger-Gunti 1982, fig. 10: 66) ; [009-4]. Saint-Louis (Furger-Gunti 1982, fig. 10: 67) ; [009-5]. Saint-Louis (Furger-Gunti 1982, fig. 11: 68) ; [009-6]. Saint-Louis (Furger-Gunti 1982, fig. 11: 69) ; [009-7]. Saint-Louis (Furger-Gunti 1982, fig. 11: 70) ; [009-8]. Saint-Louis (Furger-Gunti 1982, fig. 11: 71) ; [011]. Saverne *Fossé des Pandours* (Fichtl 2002, p. 179) ; [012-1]. Saint-Louis (Furger-Gunti 1982, fig. 9: 27) ; [012-2]. Saint-Louis (Furger-Gunti 1982, fig. 9: 28) ; [012-3]. Saint-Louis (Furger-Gunti 1982, fig. 9: 29). Ech. 1/1

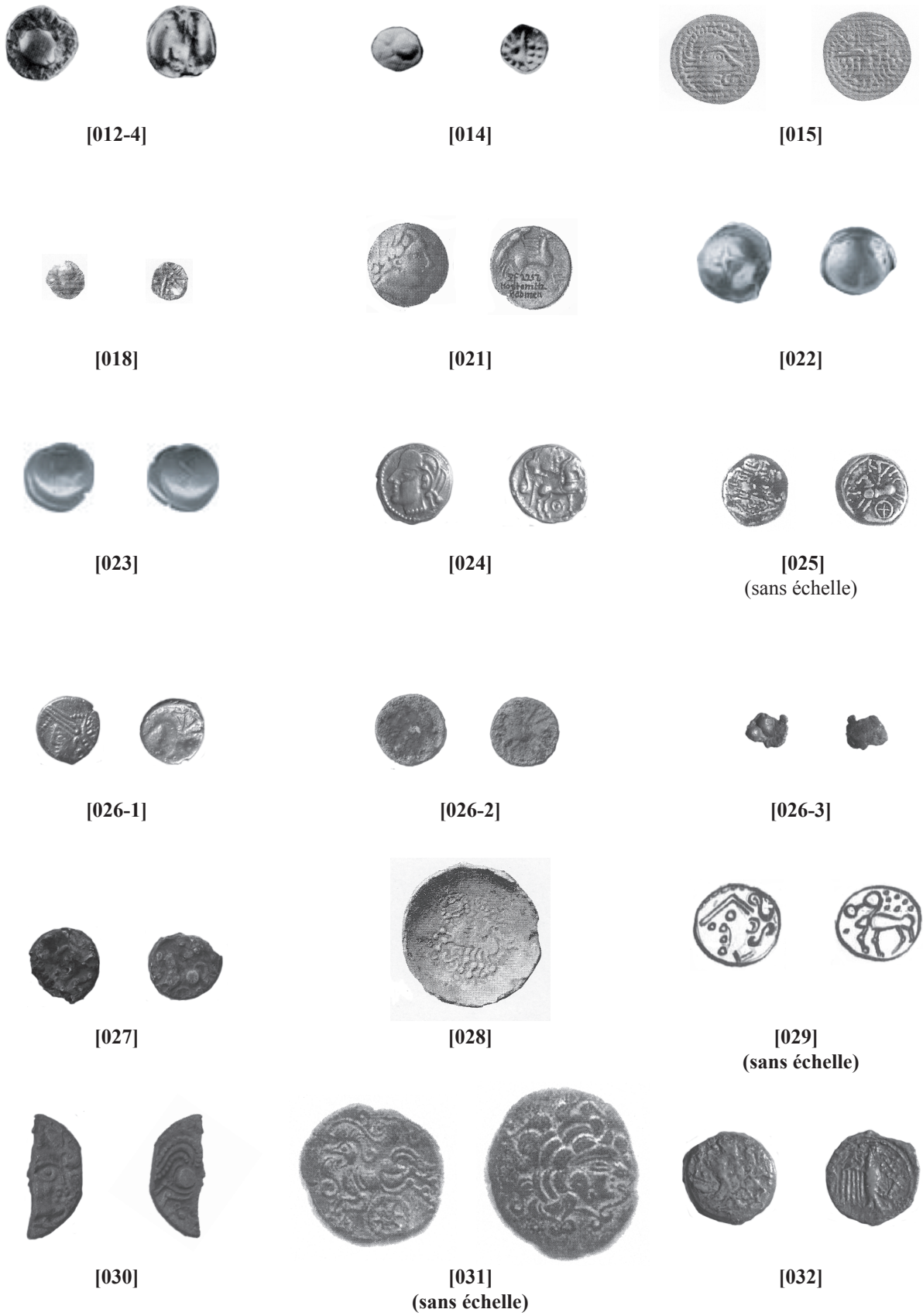

Pl. 2. [012-4]. Saint-Louis (*Furger-Gunti 1982*, fig. 9: 30) ; [014]. Saint-Louis (*Furger-Gunti 1982*, fig. 9: 31) ; [015]. Lindau (*Kellner 1990*, pl. 57: 2209) ; [018]. Lindau (*Kellner 1990*, pl. 57: 2206-2207) ; [021]. Hostomice (*Jenny 1931*, fig. 2) ; [022]. Ořech (*Militký 2007*, p. 167) ; [023]. Řevničov (*Militký 2007*, p. 167) ; [024]. Stradonice (Photo *NM Praha*, n° 27.297) ; [025]. Obří Hrad ? (*Militký 2001*, fig. 1:3) ; [026-1]. Stradonice (Photo *NM Praha*, n° 27.309) ; [026-2]. Stradonice (Photo *G. Pierrevelcin*, n° 235.562) ; [026-3]. Stradonice (Photo *NM Praha*, n° 27.320) ; [027]. Stradonice (Photo *G. Pierrevelcin*, n° 235.500) ; [028]. Stradonice (*Piř 1906*, pl. II: 41) ; [029]. Stradonice (*NM Praha*, n° 27. 298) ; [030]. Stradonice (Photo *G. Pierrevelcin*, n° 235.499) ; [031]. Závist (*Waldhauser 2001b*, fig. 15) ; [032]. Stradonice (Photo *NM Praha*, n° 27.340). Ech. 1/1

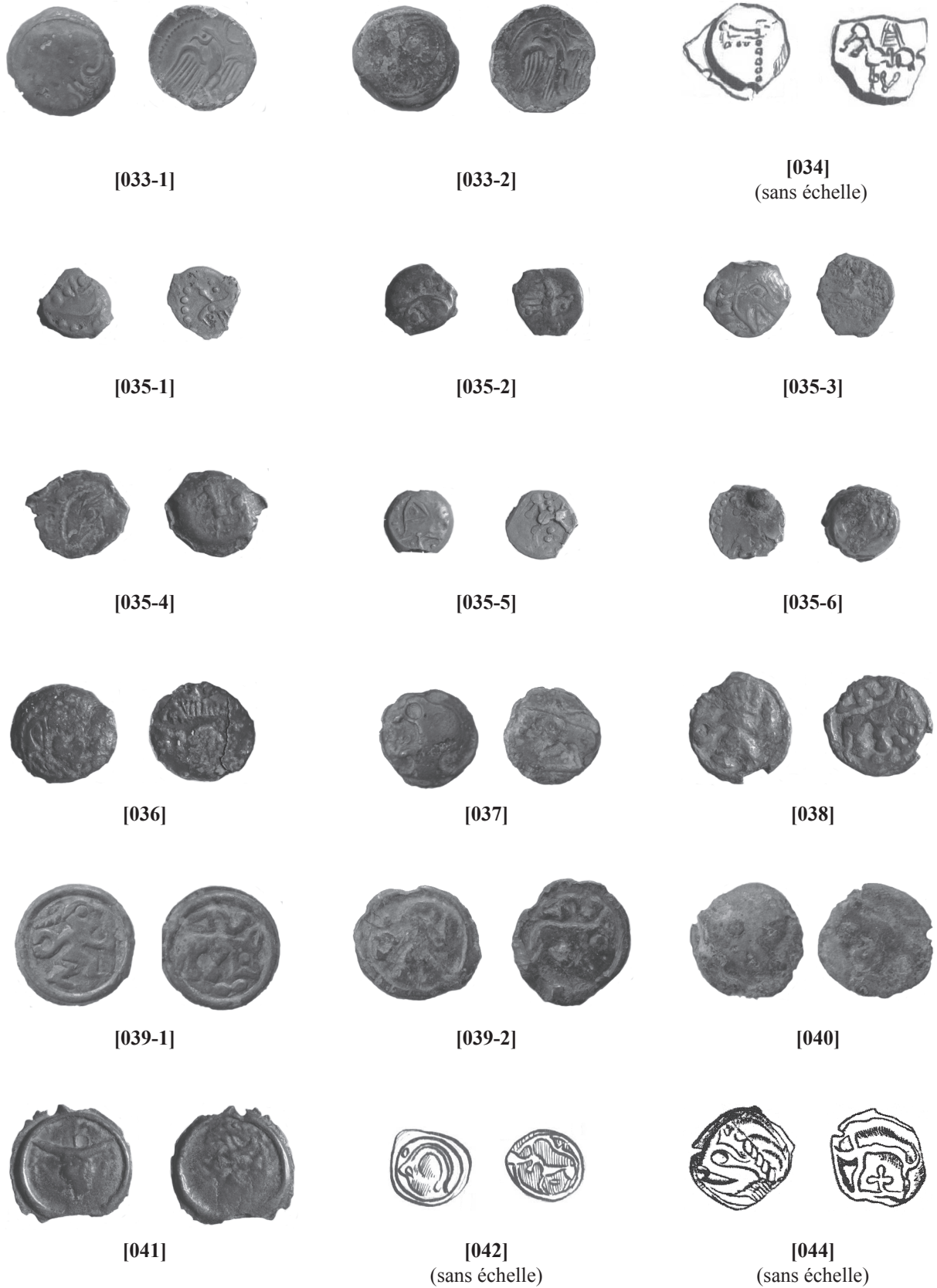

Pl. 3. [033-1]. Stradonice (Photo *G. Pierrevelcin*, n° 235.501) ; [033-2]. Stradonice (Photo *G. Pierrevelcin*, n° 235.502) ; [034]. Chomutov (*NM Praha*, n° 27.331) ; [035-1]. Stradonice (Photo *NM Praha*, n° 27.335) ; [035-2]. Stradonice (Photo *NM Praha*, n° 27.305) ; [035-3]. Stradonice (Photo *NM Praha*, n° 27.306) ; [035-4]. Stradonice (Photo *NM Praha*, n° 27.307) ; [035-5]. Stradonice (Photo *NM Praha*, n° 27.313) ; [035-6]. Stradonice (Photo *NM Praha*, n° 27.344) ; [036]. Stradonice (Photo *NM Praha*, n° 27.339) ; [037]. Stradonice (Photo *NM Praha*, n° 27.337) ; [038]. Chomutov (Photo *NM Praha* n° 27.330) ; [039-1]. Stradonice (Photo *G. Pierrevelcin*, n° 235.505) ; [039-2]. Stradonice (Photo *G. Pierrevelcin*, n° 235.506) ; [040]. Třisov (Photo *G. Pierrevelcin*, n° 235.415) ; [041]. Stradonice (Photo *NM Praha*, n° 27.334) ; [042]. Stradonice (*NM Praha*, n° 27.333) ; [044]. Kolin (*Waldhauser 2001a*, fig. Kolin 9:1). Ech. 1/1

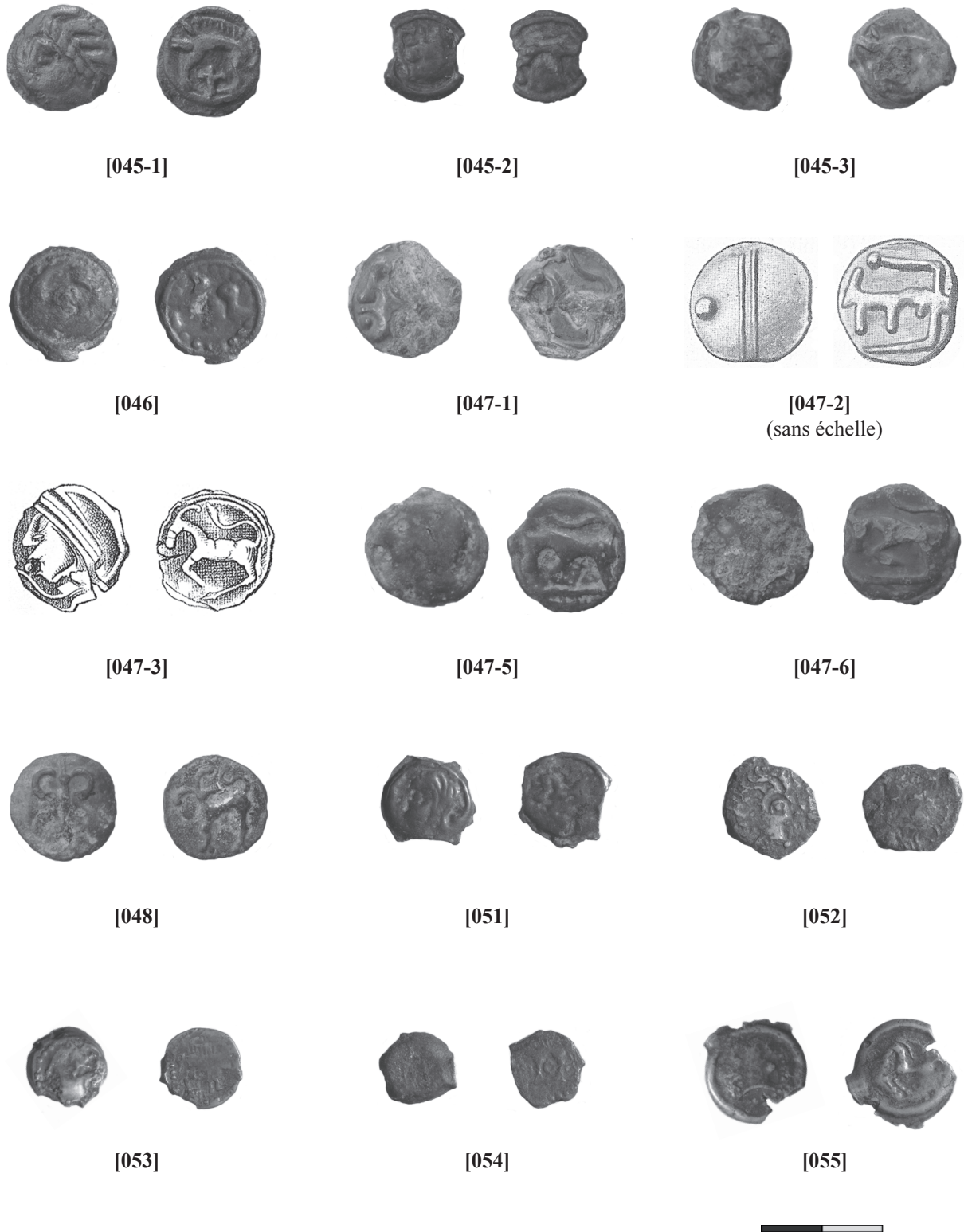

Pl. 4. [45-1]. Stradonice (Photo *G. Pierrevelcin*, n° 235.507) ; [45-2]. Stradonice (Photo *G. Pierrevelcin*, n° 27.338) ; [45-3]. Stradonice (Photo *G. Pierrevelcin*, n° 235.508) ; [046]. Pisek (Photo *NM Praha*, n° 27.332) ; [047-1]. Stradonice (Photo *G. Pierrevelcin*, n° 235.565) ; [047-2]. Stradonice (*Forrer 1908*, fig. 484) ; [047-3]. Stradonice (*Déchelette 1901*, pl. II, 5) ; [047-5]. Stradonice (Photo *G. Pierrevelcin*, n° 235.509) ; [047-6]. Stradonice (Photo *G. Pierrevelcin*, n° 235.510) ; [048]. Stradonice (Photo *G. Pierrevelcin*, n° 235.511) ; [051]. Stradonice (Photo *NM Praha*, n° 27.336) ; [052]. Stradonice (Photo *NM Praha*, n° 27.341) ; [053]. Stradonice (Photo *NM Praha*, n° 27.342) ; [054]. Stradonice (Photo *NM Praha*, n° 27.343) ; [055]. Stradonice (Photo *NM Praha*, n° 27.345). Ech. 1/1

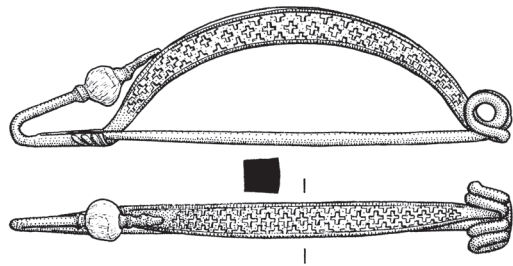

[056]



[057]



[058]

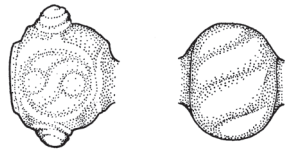
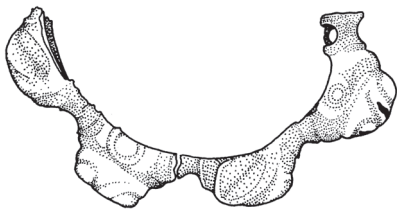

[060]

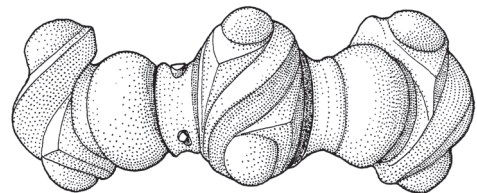
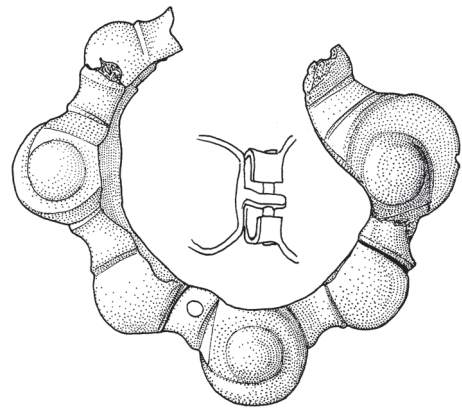

[059]



Pl. 5. [056]. Saint-Sulpice (*Kaenel 1990*, pl. 39: 41-1) ; [057]. Bière (*Kaenel 1990*, pl. 8: 6) ; [058]. Aarberg (*Tanner 1979b*, pl. 1: 1) ; [059]. Chesalles-sur-Oron (*Kaenel 1990*, pl. 9/T1: 5) ; [060]. Frauenfeld (*Tanner 1979a*, pl. 8: 1). Ech. 2/3

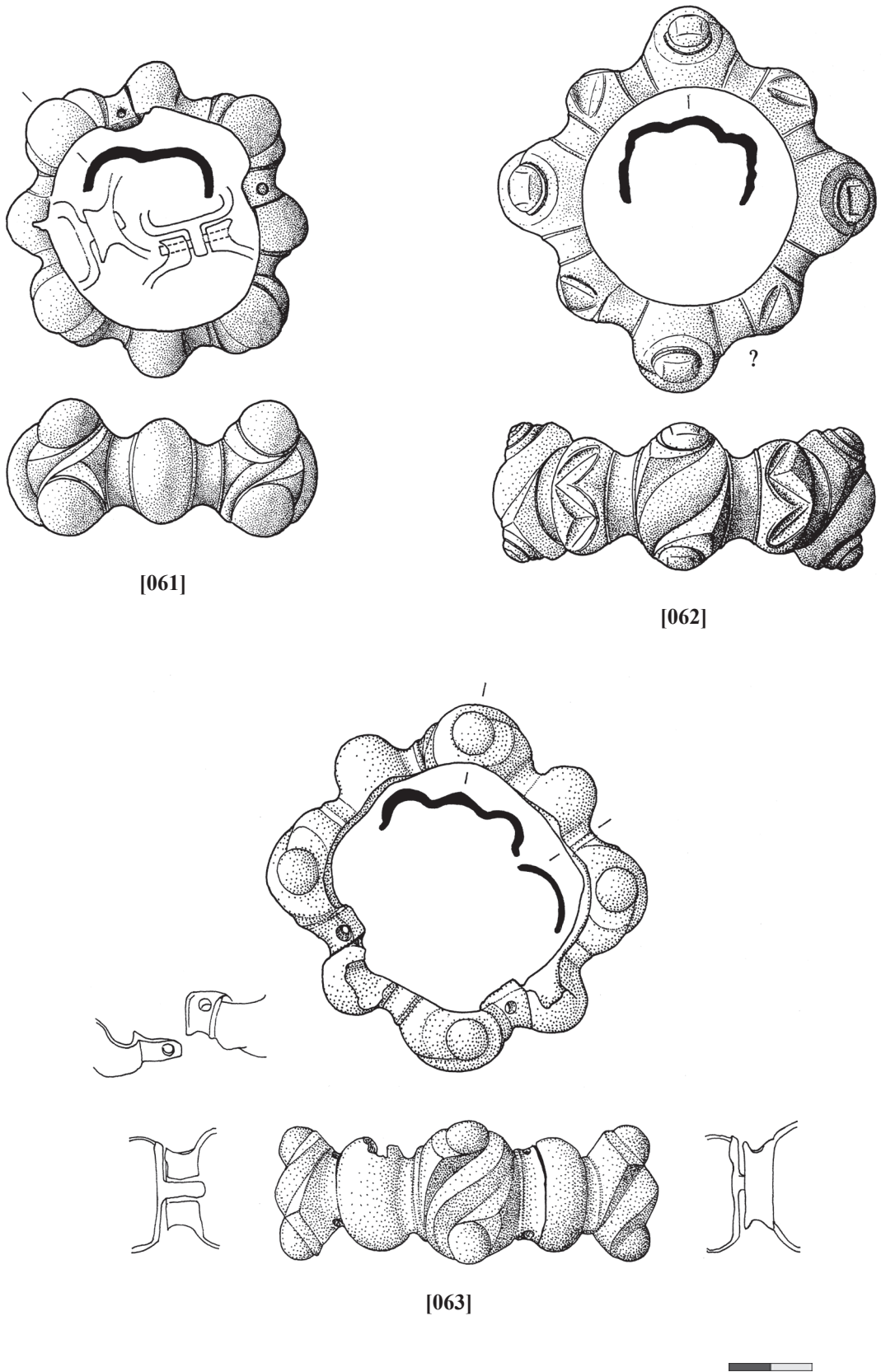

Pl. 6. [061]. Gruyères (*Kaenel 1990*, pl. 74/T1: 3) ; [062]. Gruyères (*Kaenel 1990*, pl. 74/T7: 5) ; [063]. Longirod (*Kaenel 1990*, pl. 17/T1: 4). Ech. 2/3

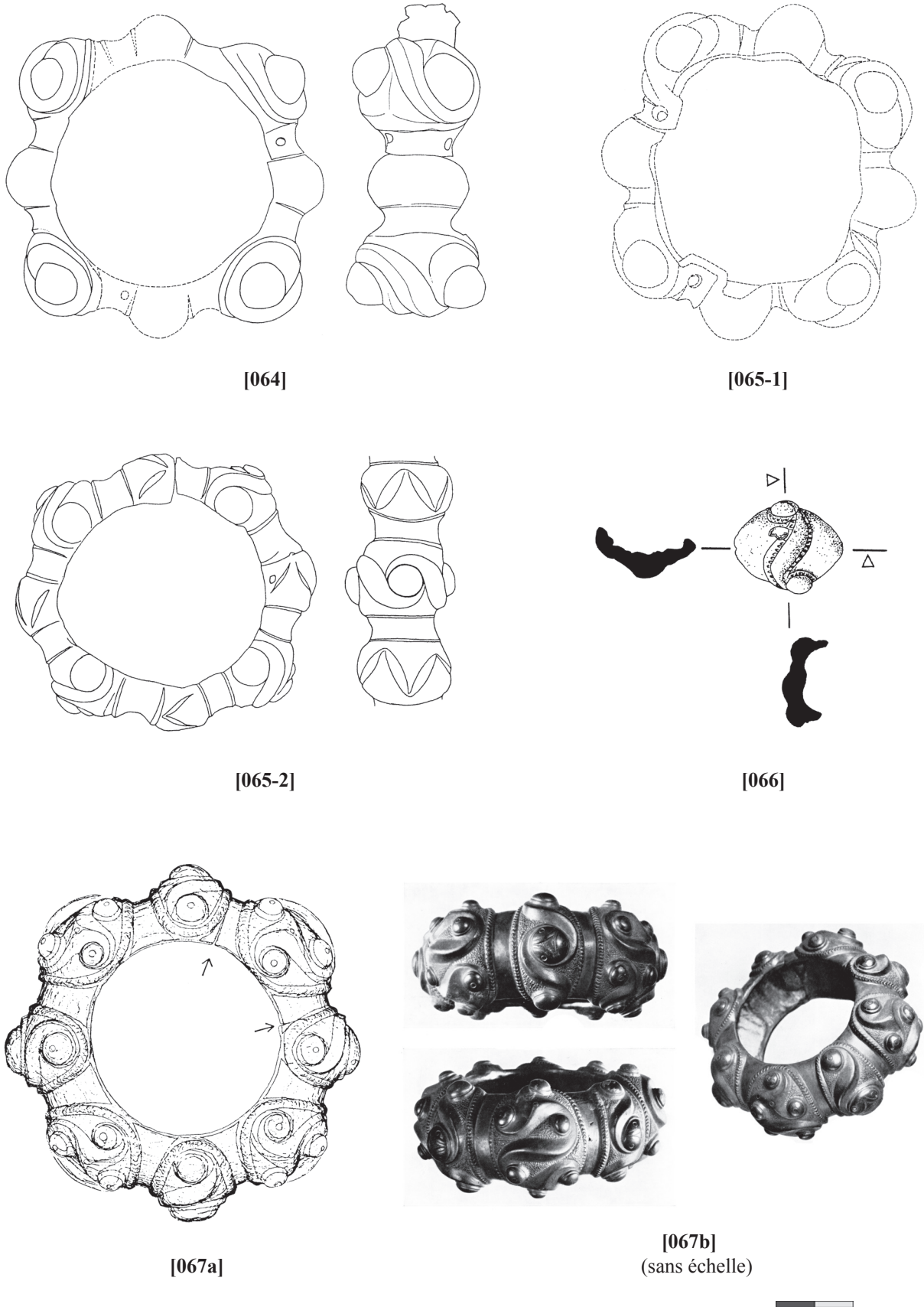

Pl. 7. [064]. Münsingen-Rain (*Hodson 1968*, pl. 33: 569) ; [065-1]. Münsingen-Rain (*Hodson 1968*, pl. 64: 405) ; [065-2]. Münsingen-Rain (*Hodson 1968*, pl. 64: 406) ; [066]. Joyeuse / Lablachère (*Perrin 1993*, fig. 3) ; [067a]. La Rivière-sur-Tarn (*Boudet 1995*, fig. 1) ; [067b]. La Rivière-sur-Tarn (*Jacobsthal 1969*, n° 275, pl. 150). Ech. 2/3

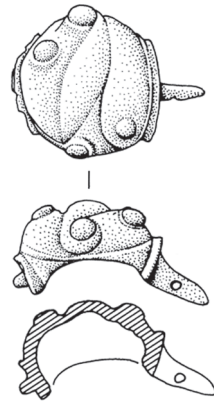

[068]

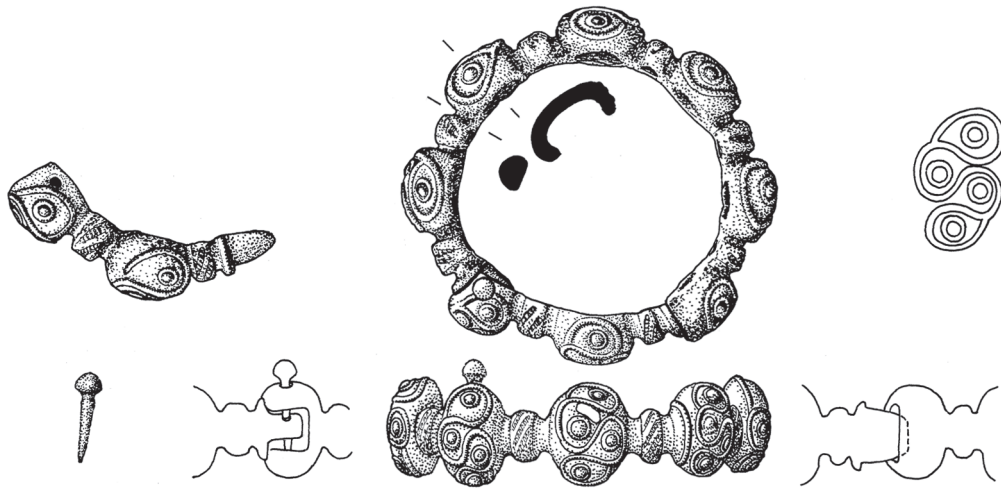

[069]

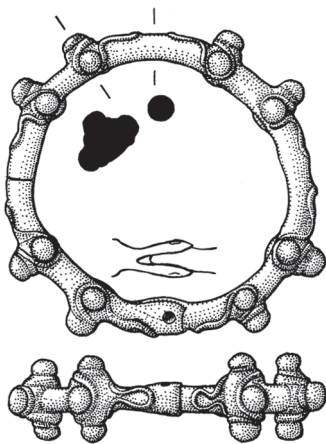

[070]

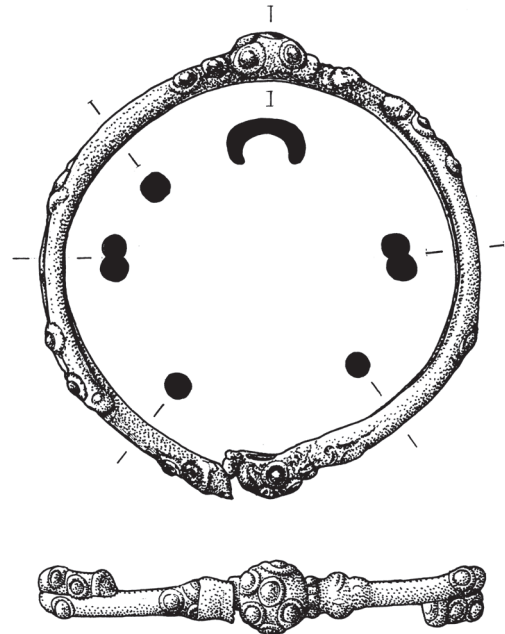

[071]



Pl. 8. [068]. Vaison-la-Romaine (*Robin 2006*, fig. 30 pl. 15) ; [069]. Lausanne (*Kaenel 1990*, pl. 16: Lausanne-1) ; [070]. Saint-Sulpice (*Kaenel 1990*, pl. 55: 87-1) ; [071]. Prilly (*Kaenel 1990*, pl. 23: 53-1). Ech. 2/3

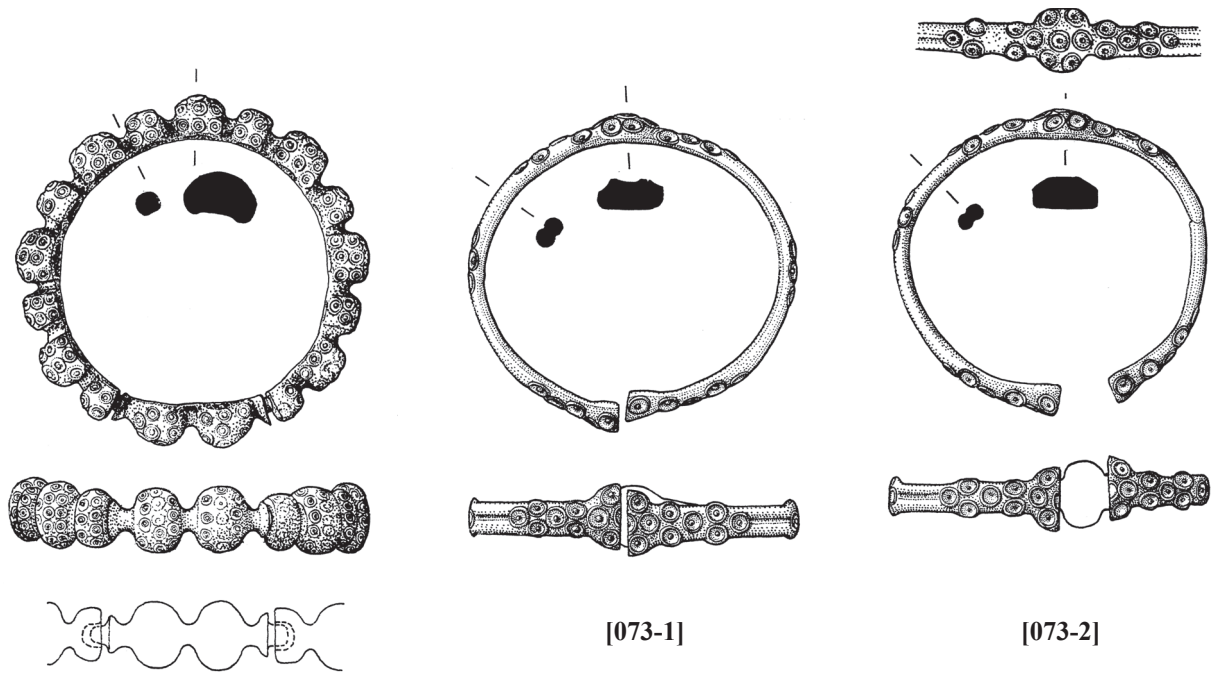

[072]

[073-1]

[073-2]

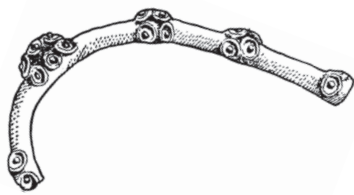

[074a]



[074b]
(sans échelle)



[075-1]

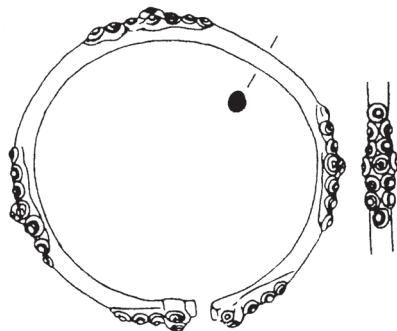

[075-2]

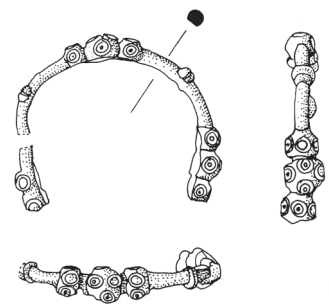

[076]



Pl. 9. [072]. Saint-Sulpice (*Kaenel 1990*, pl. 26: 62-2) ; [073-1]. Saint-Sulpice (*Kaenel 1990*, pl. 54: 77-4) ; [073-2]. Saint-Sulpice (*Kaenel 1990*, pl. 54: 77-5) ; [074a]. Buzéins (*Mohen 1979*, fig. 4: 10) ; [074b]. Buzéins (*Labrousse 1964*, fig. 2) ; [075-1]. Corroy (*Charpy 1991*, fig. p. 189) ; [075-2]. Corroy (*Charpy 1991*, fig. p. 189) ; [076]. Larina (*Perrin 1991*, fig. 9: 3). Ech. 2/3

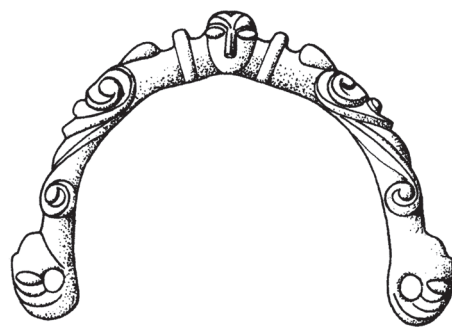
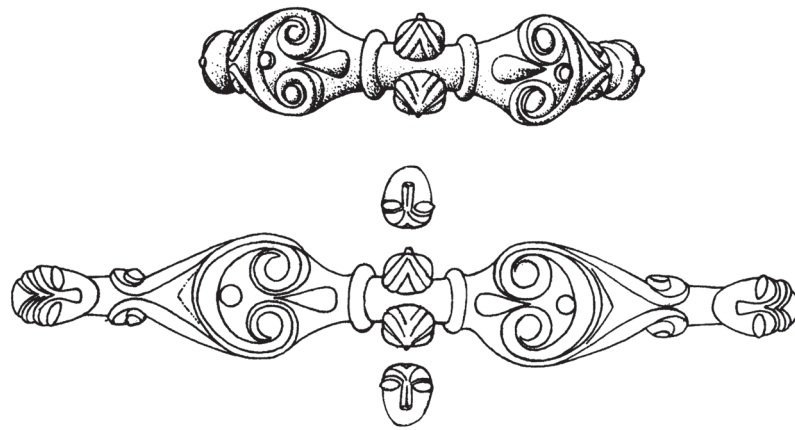

[077]

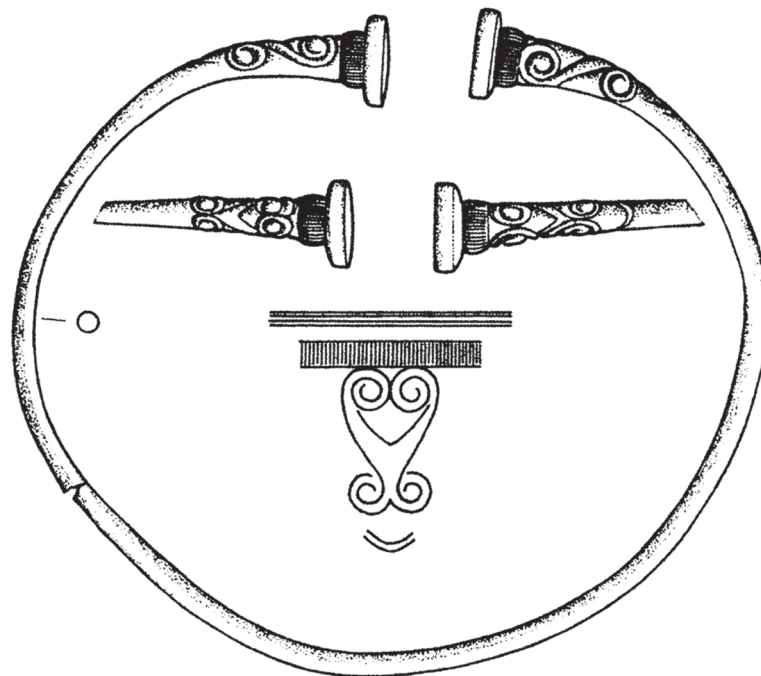

[078]
(env. 2/3)



Pl. 10. [077]. Environs de Vodňaný (*Sankot 2003*, fig. 10) ; [078]. Sulejovice (*Sankot 2003b*, fig. 9b). Ech. 2/3

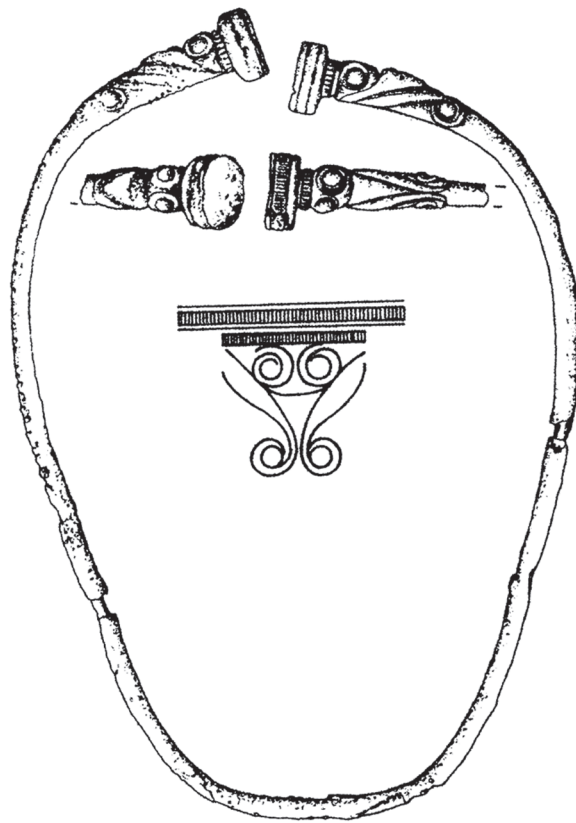

[079]

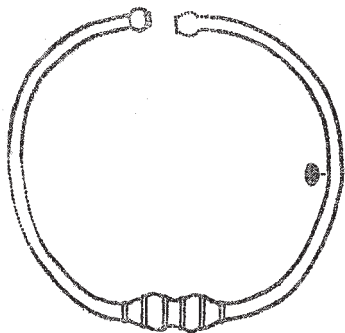

[080-1]

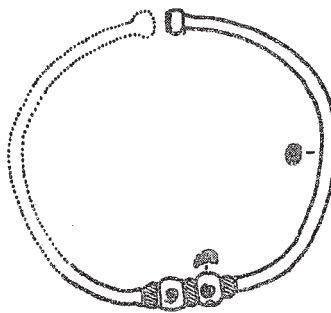

[080-2]

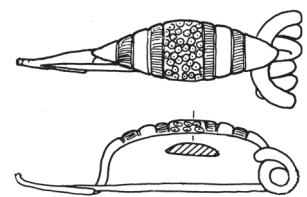

[081]



Pl. 11. [079]. Vitov (*Sankot 2003*, fig. 9a) ; [080-1]. Jenišův Újezd (*Waldhauser 1978*, pl. 20: 8732) ; [080-2]. Jenišův Újezd (*Waldhauser 1978*, pl. 20: 8733-35) ; [081]. Lahošť (*Kruta 1979*, fig. 6: 6). Ech. 2/3



[083a]



[083b]



[084]



Pl. 12. [083a]. Obrnice (*Pič 1902*, pl. VI:11); [083b]. Obrnice (*Filip 1956*, pl. LVI: 4) ; [084]. Mlčechvosty (Photo *O. Levinský*). Ech. 2/3



[085]

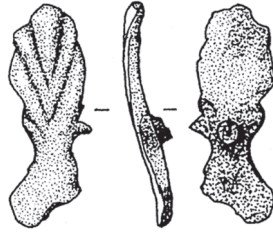

[086-1]

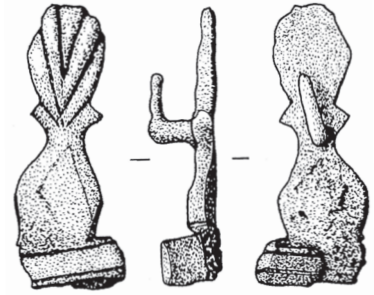

[086-2]

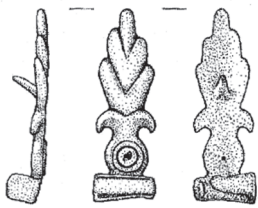

[087]

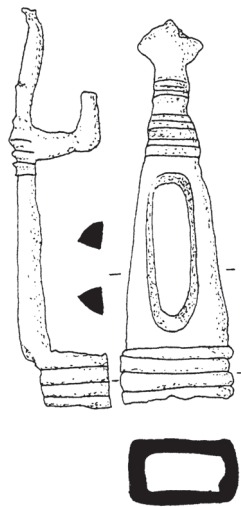

[088]

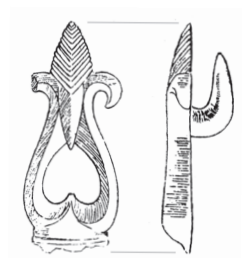

[089]

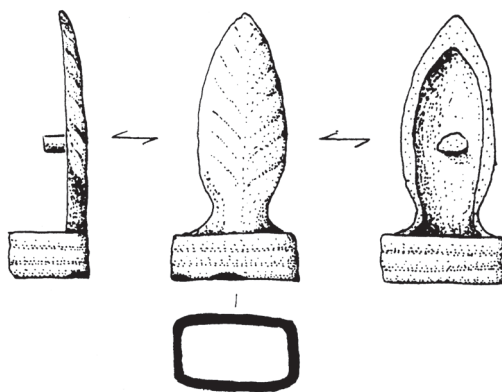

[090]



[091]



[093]

Pl. 13. [085]. Morat (*Agustoni et al. 2008*, fig. 10 g.); [086-1]. Hoppstädten-Weiersbach (*Gleser 2004*, fig. 1: C7) ; [086-2]. Hoppstädten-Weiersbach (*Gleser 2004*, fig. 1: C8) ; [087]. Altenburg-Rheinau (*Schreyer, Hedinger 2003*, fig. 4: 4) ; [088]. La Bure (*Devel 1999*, pl. XI: 115) ; [089]. Marloux (*Armand-Calliat 1944*, fig. 2) ; [090]. Villeneuve-Saint-Germain (*Debord 1998*, fig. 11: 1) ; [091]. Stradonice (*Břeň 1964*, tab. 9 n°343) ; [093]. Třísov (*Striewe 1996*, pl. 30: K). Ech 2/3

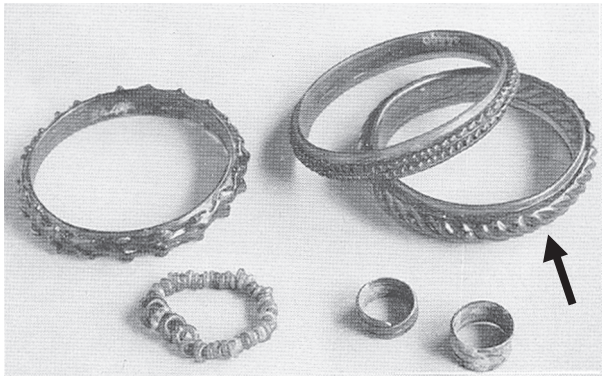

[095]
(sans échelle)

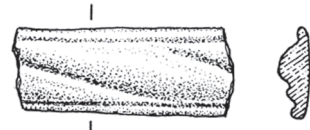

[096]

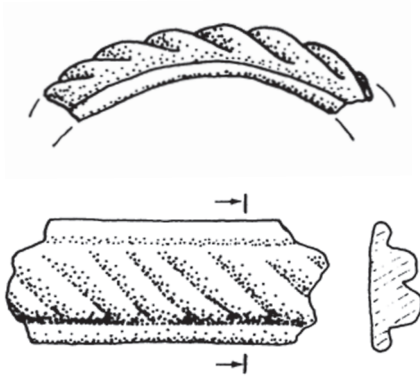

[098]



[100]



[101]

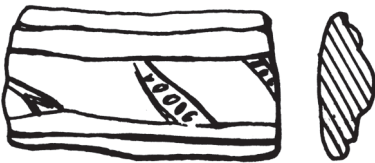

[102]



[103-1]

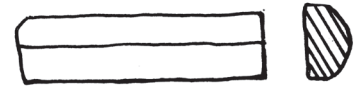

[103-2]

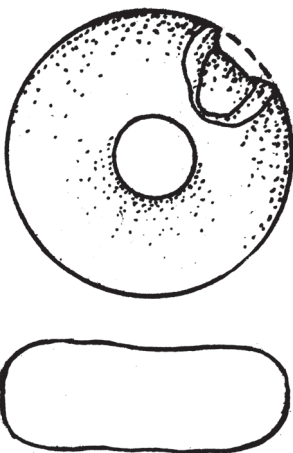

[104-1]

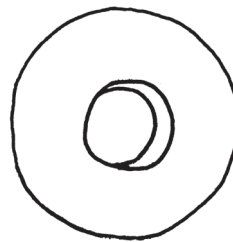

[104-2]

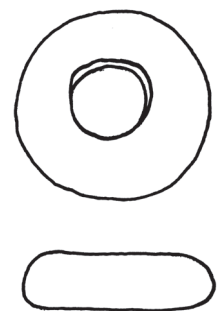

[104-3]



Pl. 14. [095]. Berne-Bümpliz (*Keller-Tarnuzzer 1952*, pl. 10: 2) ; [096]. Trêves (*Gilles 1992*, fig. 9h) ; [098]. Feurs (*Vaginay, Guichard 1988*, fig. 133: 14) ; [100]. Stradonice (*Venclová 1990*, pl. 36: 15) ; [101]. Stradonice (*Venclová 1990*, pl. 38: 6) ; [102]. Lošany (*Venclová 1990*, pl. 27: 5) ; [103-1]. Stradonice (*Venclová 1990*, pl. 34: 1) ; [103-2]. Stradonice (*Venclová 1990*, pl. 35: 9) ; [104-1]. Stradonice (*Venclová 1990*, pl. 47: 6) ; [104-2]. Stradonice (*Venclová 1990*, pl. 54: 6) ; [104-3]. Stradonice (*Venclová 1990*, pl. 54: 8). Ech. 1/1

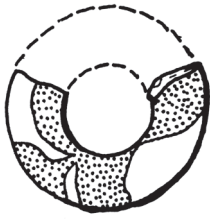

[105]

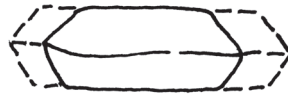
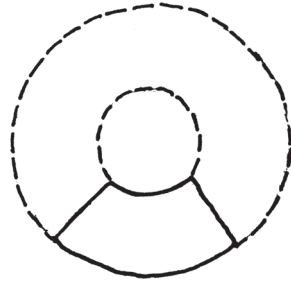

[106-1]



[106-2]

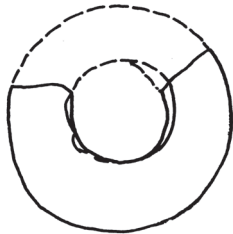

[106-3]

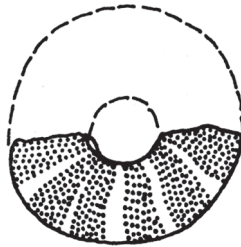

[107-1]

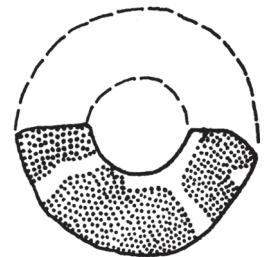

[107-2]

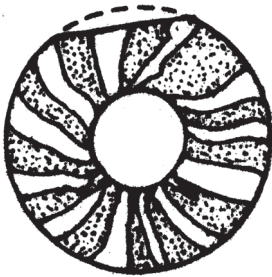

[107-3]

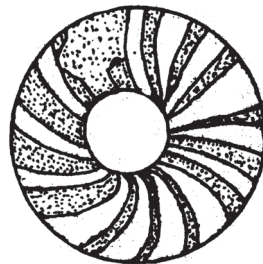

[107-4]

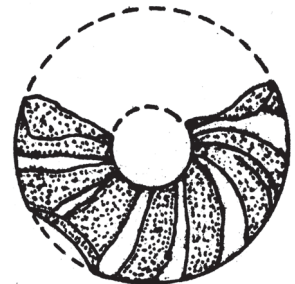

[107-5]



Pl. 15. [105]. Rožtoky (Venclová 1990, pl. 29: 15); [106-1]. Stradonice (Venclová 1990, 40: 3); [106-2]. Stradonice (Venclová 1990, pl. 68: 20); [106-3]. Stradonice (Venclová 1990, pl. 55: 8); [107-1]. Stradonice (Venclová 1990, pl. 39: 9); [107-2]. Stradonice (Venclová 1990, pl. 39: 10); [107-3]. Stradonice (Venclová 1990, pl. 46: 13); [107-4]. Stradonice (Venclová 1990, pl. 46: 19); [107-5]. Stradonice (Venclová 1990, pl. 46: 20). Ech. 1/1

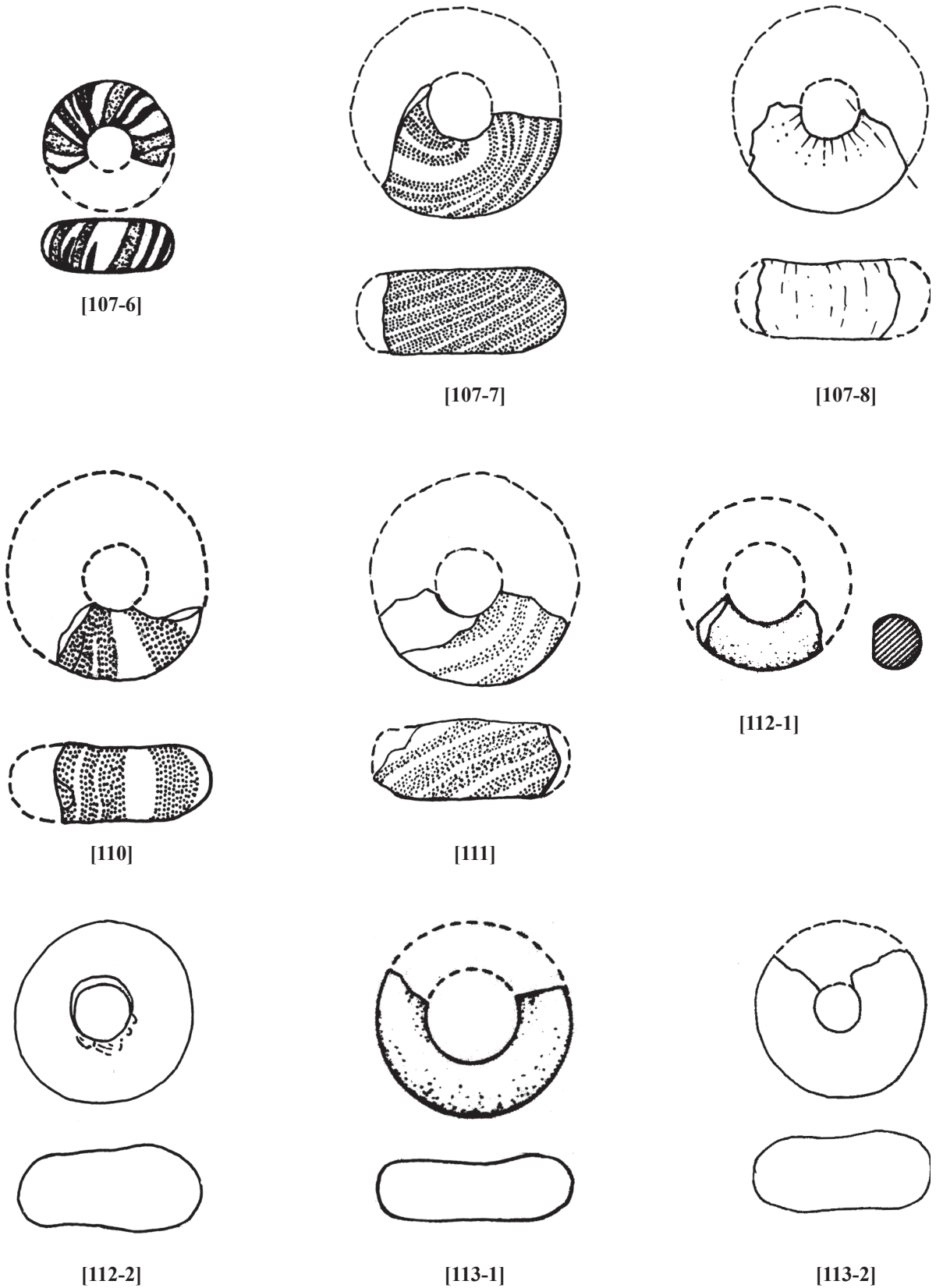

Pl. 16. [107-6]. Stradonice (*Venclová 1990*, pl. 48: 7) ; [107-7]. Stradonice (*Venclová 1990*, pl. 55: 2) ; [107-8]. Stradonice (*Venclová 1990*, pl. 55: 7) ; [110]. Lovosice (*Venclová 1990*, pl. 28: 3) ; [111]. Pařezská Lhota (*Venclová 1990*, pl. 29: 12) ; [112-1]. Stradonice (*Venclová 1990*, pl. 48: 12) ; [112-2]. Stradonice (*Venclová 1990*, pl. 54: 7) ; [113-1]. Stradonice (*Venclová 1990*, pl. 47: 12) ; [113-2]. Stradonice (*Venclová 1990*, pl. 55: 6). Ech. 1/1



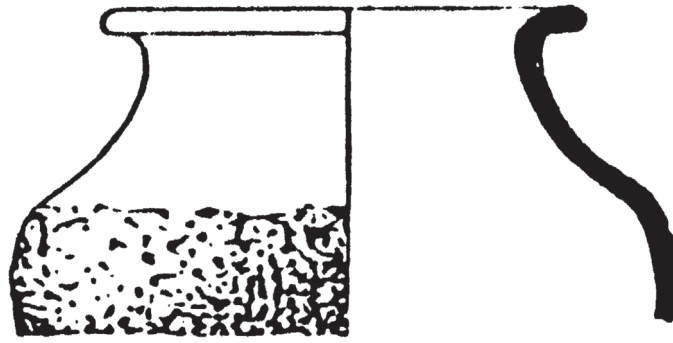

[115]

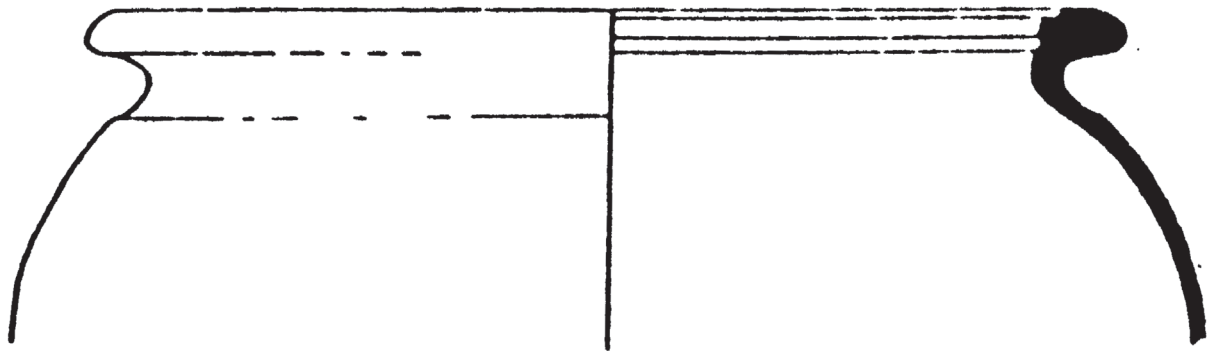

[116]



[117]

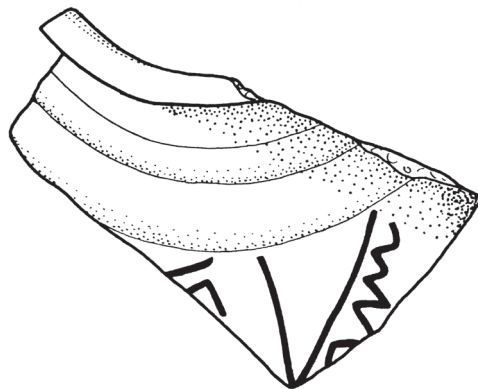

[118]



Pl. 17. [115]. Mont-Beuvray (*Drda, Majer 1991*, fig. 2: 1) ; [116]. Mont-Beuvray (*Drda, Majer 1991*, fig. 2: 2) ; [117]. Soběsuky (*Salač, von Carnap-Bornheim 1994*, fig. 1: 1) ; [118]. Stradonice (*Salač, von Carnap-Bornheim 1994*, fig. 1: 3). Ech. 1/2

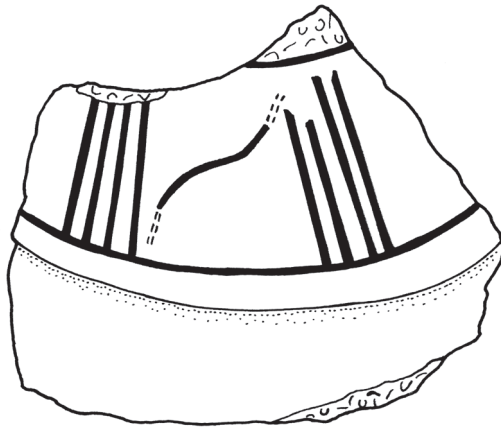

[119]

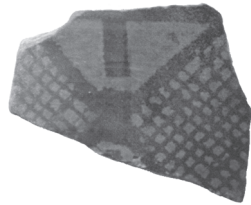

[120]

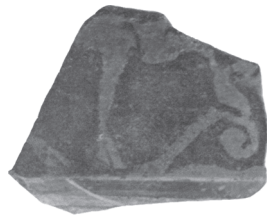

[121]

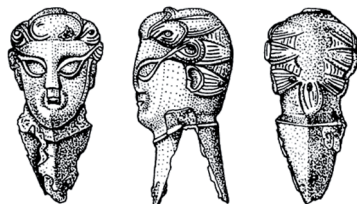

[123]



[122]



Pl. 18. [119]. Třísov (*Salač, von Carnap-Bornheim 1994, fig. 1: 4*) ; [120]. Stradonice (*Pič 1903, pl. XLIX, 4*) ; [121]. Stradonice (*Pič 1903, pl. XLIX, 2*) ; [122]. Jenišův Újezd (*Filip 1956, fig. 6: 7*) ; [123]. Stradonice (*Karasová 2002, fig. 4*). Ech. 1/2, 2/3, 1/4

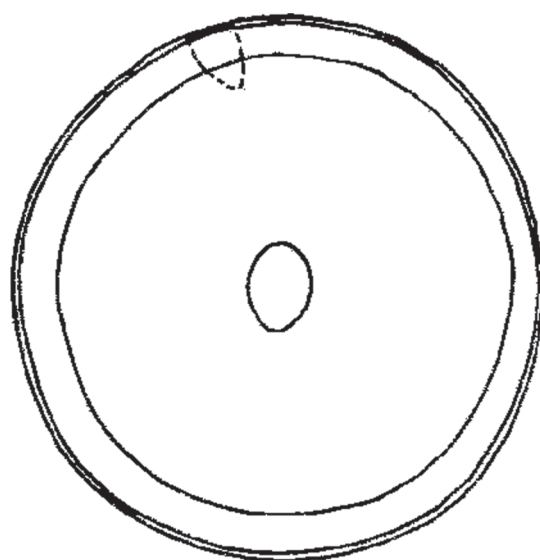

[124]

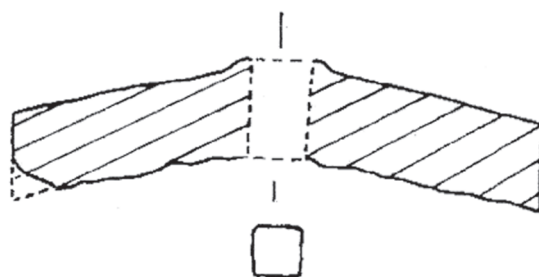
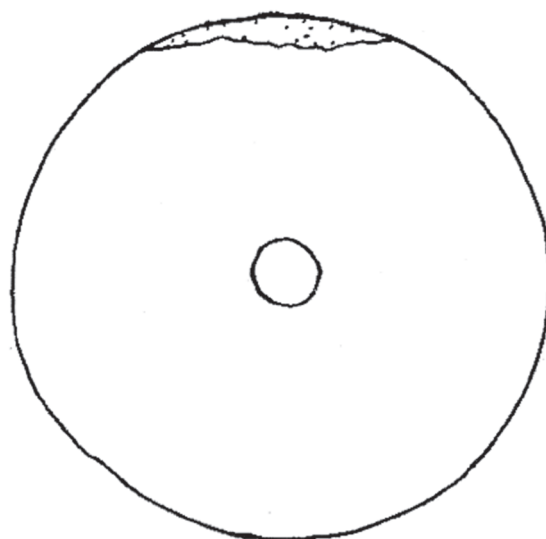

[125]



Pl. 19. [124]. Starý Kolín ? (*Waldhauser 1981*, fig. 7: 58) ; [125]. Třebušice (*Waldhauser 1981*, fig. 10: 86).
Ech. 1/5

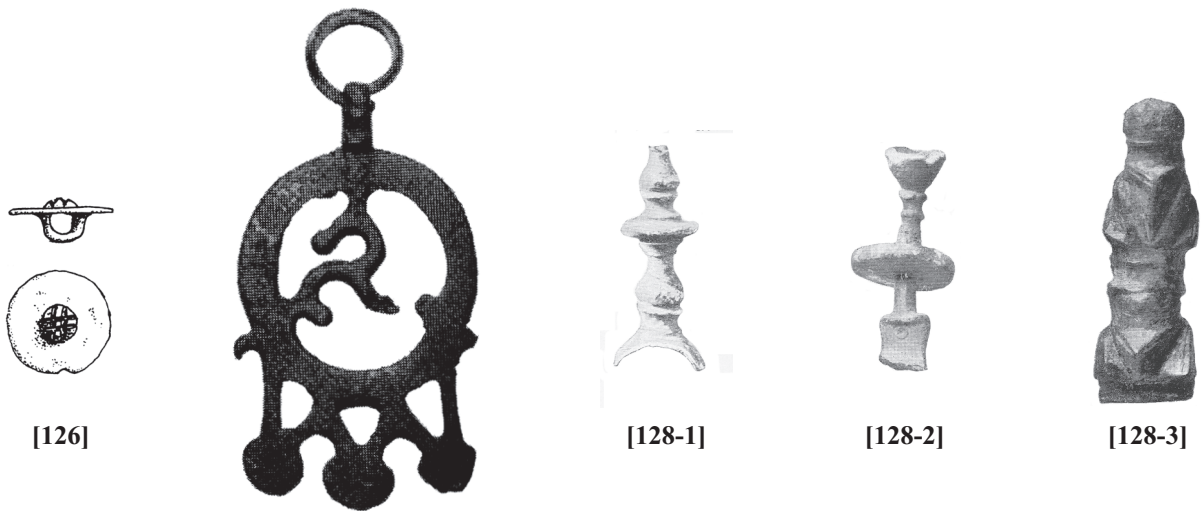

[126]

[127]

[128-1]

[128-2]

[128-3]

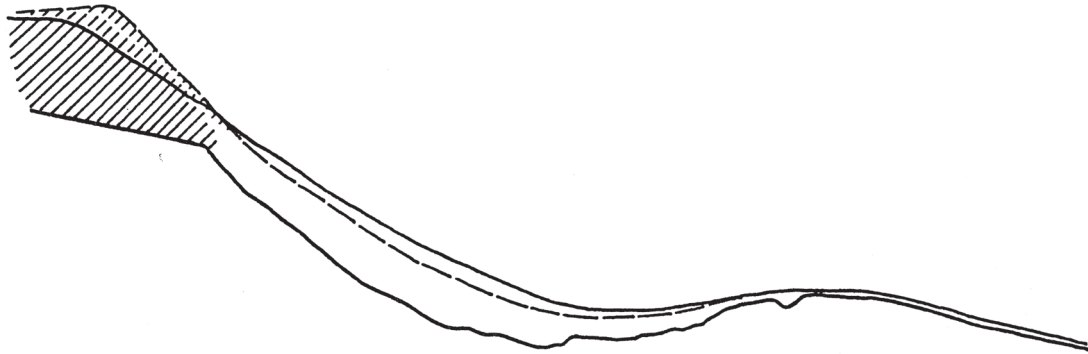

[129]
(sans échelle)

Pl. 20. [126]. Titelberg (*Metzler 1995*, fig. 166: 11) ; [127]. Stradonice (*Schönfelder 2002*, fig. 167: 8) ; [128-1]. Stradonice (*Piř 1906*, pl. 23: 14) ; [128-2]. Stradonice (*Piř 1906*, pl. 23: 15) ; [128-3]. Stradonice (*Piř 1906*, pl. 26: 13) ; [129] Závist (*Drda, Rybová 1997*, fig. 13: 4) Ech. 2/3